

Sexto informe trimestral de avance de proyecto

Alianza para el desarrollo sostenible e incluyente, la reconciliación y el buen gobierno en municipios de Antioquia

Periodo Abril – junio 2018

Empresas Públicas de Medellín - EPM
Programa de las Naciones Unidas para el
Desarrollo – PNUD

Contenido	
Presentación	7
Estructura final del equipo técnico de la Alianza	9
Contrataciones adicionales	9
Balance general del primer semestre de 2018	10
Cuadro de control sobre la gestión de la Alianza EPM - PNUD	10
Cumplimiento de productos prioritarios según ejes estratégicos	12
Avance Actividades Técnicas	14
Output 1: Construidas participativamente e implementadas agendas de desarrollo territorial y construcción de paz	14
Diagnóstico participativo y caracterización territorial	14
Entrenamiento en Liderazgo Participativo – Art of Hosting	15
Fortalecimiento de los liderazgos sociales para la incidencia.....	17
Diplomado	17
Criterios de selección y convocatoria.....	17
Proceso de Convocatoria.....	17
Cronograma de convocatoria.....	18
Resultados de Convocatoria.....	19
Espacios integrales de análisis y concertación.....	19
Iniciativa de Provincia.....	19
Output 2: Fortalecidos los sistemas productivos de las cadenas de valor de productos tradicionales y de servicios ambientales.	24
Fortalecimiento social, técnico, financiero y productivo de las cadenas de valor.....	24
Metodología de las cadenas de valor.....	24
Preparación y aprestamiento.....	25
Análisis y diagnóstico	25
Estrategia y plan de acción.....	25
Gestión de plan estratégico de la cadena	25
La cadena de valor del café – convenio Fintrac	25
Los procesos productivos en el componente de desarrollo rural.....	27
Emprendimientos Productivos Identificados	28
Asistencia técnica y avance de la gestión de los GRANTS.....	28
Promover procesos de restauración, conservación ambiental y reconversión productiva desarrollando líneas de innovación como el ecoturismo	29
Avances generales en el tema de turismo:	29

Output 3: Capacidades de las instituciones locales y las organizaciones sociales fortalecidas para promover el desarrollo territorial sostenible e incluyente, la construcción de paz y la reconciliación.	30
Asistencia técnica y acompañamiento a los Gobiernos municipales.....	30
Apoyo a Esquemas de Ordenamiento Territorial - EOT	32
Caracterización, capacitación, empoderamiento y acompañamiento a las organizaciones sociales.	33
El índice de capacidad organizacional – ICO	34
Los resultados de la aplicación del ICO hasta la fecha	34
El nivel de capacidad de las organizaciones del territorio según el ICO	36
Procesos comunitarios especiales.....	37
Fortalecimiento a Asocomunales	38
Iniciativas comunitarias.....	38
El Avance General Del Concurso De Iniciativas.....	39
Criterios de Evaluación.....	40
Output 4: Estrategia de comunicación, gestión del conocimiento y seguimiento.	42
Avances en comunicación	42
Mesa territorial de comunicaciones.....	42
Publicaciones.....	42
Plataforma de medios de comunicación.....	43
Aló EPM	43
Estrategia de seguimiento y monitoreo	43
Matriz de récord de actividades de la Alianza	43
Cuadro de control de la Alianza	44
Gestor de conocimiento e información para el seguimiento.	51
Output 5. Organizaciones locales implementan estrategias participativas de conservación para la provisión y regulación hídrica.	52
Resumen general de avances componente ambiental	52
Bioexpedición Anorí	53
Objetivos del contrato para la Bioexpedición	55
Las instituciones vinculadas a la realización de la Bioexpedición	56
Diseño de imagen de la Bioexpedición	57
Gestión de Alianzas	57
Solicitudes EPM.....	60
Anexos	61
Registros gráficos	61

Índice de ilustraciones

Ilustración 1 Organigrama Equipo Alianza EPM - PNUD	9
Ilustración 2 Balance de cumplimiento productos prioritarios Alianza EPM - PNUD	10
Ilustración 3 Porcentaje de cumplimiento cuadro de control Alianza EPM - PNUD	11
Ilustración 4 Porcentajes de cumplimiento de actividades del cuadro de control	11
Ilustración 5 Entrenamiento Art of Hosting	15
Ilustración 6 Café del mundo - Entrenamiento Art of hosting	15
Ilustración 7 Participantes diplomado según municipio	19
Ilustración 8 Cartografía Provincia 1	21
Ilustración 9 Cartografía conformación Provincia 2.....	22
Ilustración 10 Cartografía Provincia 3	23
Ilustración 11 Metas e indicadores de cadenas de valor	24
Ilustración 12 Avance técnico de los GRANT.....	28
Ilustración 13 Ejecución financiera de los Grants	29
Ilustración 14 Organizaciones según componente	33
Ilustración 15 Avances de aplicación de ICOS	34
Ilustración 16 ICOS aplicados hasta la fecha según subregión	35
Ilustración 17 Promedio ICO inicial de 48 organizaciones	36
Ilustración 18 Nivel de capacidad organizacional	36
Ilustración 19 Plegable Diplomado	42
Ilustración 20 Publicidad evento conmemoración Villanueva	42
Ilustración 21 Distribución territorial de actividades de la alianza en el trimestre	44
Ilustración 22 Reunión de planeación de trabajo de campo de la Bioexpedición - Anorí	55
Ilustración 23 Imagen de la Bioexpedición Anorí.....	57
Ilustración 24 Entrenamiento Art of Hosting	61
Ilustración 25 Reunión Proantioquia EPM - Agendas ODS.....	62
Ilustración 26 Reunión con productores de café Anorí.....	62
Ilustración 27 Intercambio de experiencias desarrollo rural Donmatías	62
Ilustración 28 Reunión líderes PCE Villanueva Yolombó.....	62
Ilustración 29 Reunión grupo motor PDET Amalfi	62
Ilustración 30 Reunión articulación INSTITUCIONAL BIOEXPEDICIÓN	62
Ilustración 31 Caracterización ambiental veredas Yolombó.....	62
Ilustración 32 Comité técnico Alianza EPM - PNUD	62

Índice de Tablas

Tabla 1 Profesionales adicionales contratados	9
Tabla 2 Resumen de hitos alcanzados en primer semestre de 2018.....	12
Tabla 3 Resumen de avance de con grupos de interés	13
Tabla 4 Cronograma de convocatoria diplomado.....	18
Tabla 5 Fuentes de Geodatos para mapas de provincia	20
Tabla 6 Avance general procesos productivos de las cadenas	27
Tabla 7 Emprendimientos productivos	28
Tabla 8 Consolidado de avances para turismo.....	30
Tabla 9 Avances fortalecimiento institucional	31
Tabla 10 Estado de los POT en los municipios de cobertura de la Alianza	32
Tabla 11 Resumen procesos comunitarios especiales	37
Tabla 12 Avances Asocomunales	38
Tabla 13 Asocomunales que presentaron propuestas al concurso	38
Tabla 14 Resumen de iniciativas comunitarias presentadas	39
Tabla 15 Criterios de evaluación concurso de iniciativas.....	40
Tabla 16 Avances concurso de iniciativas comunitarias	41
Tabla 17 Estructura de matriz del récord de actividades.....	43
Tabla 18 Resumen de cuadro de control Alianza EPM - PNUD.....	45
Tabla 19 Avances software de monitoreo	52
Tabla 20 Resumen de avances Output 5.....	52
Tabla 21 Consolidado de avances Bioexpedición.....	54
Tabla 22 Gestión de aliados Bioexpedición Anorí.....	56
Tabla 23 Cuadro resumen de avances alianzas.....	57
Tabla 24 Resumen de solicitudes EPM el marco de la Alianza.....	60

Alianza para el desarrollo sostenible e incluyente, la reconciliación y el buen gobierno en municipios de Antioquia

Quinto informe trimestral de avance de proyecto Periodo Enero – marzo 2018
Medellín Antioquia

Programa de las Naciones Para el Desarrollo

Pablo Ruiz Hiebra
Director País

Inka Matilla
Directora Adjunta

Carlos Ivan Lopera Lopera
Coordinador territorial PNUD Antioquia

EPM

Jorge Londoño de la Cuesta
Gerente EPM

Santiago Villegas
Gerente de planeación y generación de energía

José Enrique Londoño
Jefe de Unidad de gestión Ambiental y Social

Sandra Yaneth Ríos
Profesional Ambiental y Social Unidad Gestión Ambiental y Social Generación

Equipo Alianza EPM PNUD

Juan Camilo Salazar Martínez

Jefe técnico Alianza

Jeimy García

Profesional Especializada Gobernabilidad

Álvaro de Jesús Bocanumenth

Profesional Especializado en Desarrollo Rural

Uriel Fabian Carmona García

Profesional Especializado Ambiental

Alejandro Montoya

Comunicador

Marisol Urrego Arcila

Profesional Administrativa

Luis Fernando Calle Viana

Profesional Seguimiento evaluación y gestión de conocimiento

Luis Fernando Calle Viana

Redacción del informe

Juan Camilo Salazar Martínez

Revisión y aprobación

Medellín Colombia julio 2018

Presentación

El presente informe da cuenta de las actividades de la Alianza para el desarrollo sostenible e incluyente, la reconciliación y el buen gobierno en municipios de Antioquia ejecutada por el Programa de las Naciones Unidas para el Desarrollo en alianza con EPM en el periodo comprendido entre los meses abril y junio de 2018

El informe describe los avances del segundo trimestre de ejecución de la Alianza EPM – PNUD en el año 2018, se registran de manera consolidada los avances de los diferentes componentes del proyecto, da cuenta del avance de la estrategia con los diferentes grupos de interés y del avance de metas e indicadores trazados desde el documento Prodoc del proyecto.

Para el componente de las agendas de desarrollo ODS se avanzó en el proceso de entrenamiento del equipo técnico de la Alianza en la metodología liderazgo participativo – Art of Housting la cuál será aplicada en la realización de talleres municipales de construcción de agendas, a su vez se consolidó un memorando de entendimiento con Proantioquia para desarrollar las agendas de desarrollo ODS en el marco de la estrategia Antioquia Sostenible.

En el caso del componente de desarrollo rural se finalizó el diagnóstico integral de las cadenas de valor, se avanzó en el acercamiento a grupos de interés, destacándose la consolidación de la Alianza con OLAM para el fortalecimiento de la cadena de café, así como la priorización y focalización de las acciones y recursos de inversión; adicionalmente se registró el avance de la fase final de la ejecución de los GRANT en cada uno de los municipios.

En el componente de gobernabilidad se avanzó en el acompañamiento a las alcaldías, en la priorización de temas de intervención en los 14 municipios¹ de cobertura de la Alianza, se avanzó en la consolidación de los Procesos Comunitarios Especiales para el caso de del PCE del cañón del Porce y el Salto en Gómez plata se avanzó en el plan integral de intervención, adicionalmente se formularon los proyectos de actualización de Esquemas de ordenamiento territorial - EOT ante planeación nacional ; en el componente de fortalecimiento organizativo se avanzó en la formulación de las propuestas para el concurso de iniciativas comunitarias en las asocomunales de cada municipio y en la aplicación de índices de capacidad organizacional.

En el componente ambiental se avanzó en la caracterización de predios a partir del cruce de áreas priorizadas por el modelo hidrosedimentológico realizado por la Universidad Nacional, la priorización de Cuenca Verde, y Corantioquia, así como las cuencas aportantes a la generación EPM, se visitaron predios y se socializaron las acciones con juntas de acción comunales de los predios que se priorizaron.

Finalmente, en el componente de comunicación y seguimiento se avanzó en la estrategia de hitos, en el uso de las plataformas comunicativas del PNUD y EPM para mostrar los avances de la alianza,

¹ Se incluyen los municipios de Vegachí y Remedios que hacen parte del convenio con InterColombia

se avanzó en la definición de archivo maestro para consolidar el plan indicativo, el cuadro de control, la gestión de grupos de interés, la gestión financiera y la gestión contractual del proyecto.

El propósito de este sexto informe es dar cuenta de los avances del proyecto, así como ser insumo de la gestión de conocimiento de la Alianza y del territorio permite tomar decisiones estratégicas y operativas en bien del desarrollo territorial de las personas y organizaciones que hacen presencia en los municipios de cobertura de la Alianza EPM – PNUD.

Estructura final del equipo técnico de la Alianza

Luego de analizar la dinámica de la alianza en las actividades en los municipios se propusieron modificaciones a la estructura del equipo para responder a los resultados propuestos desde el Prodoc para un total de 24 cargos

ILUSTRACIÓN 1 ORGANIGRAMA EQUIPO ALIANZA EPM - PNUD

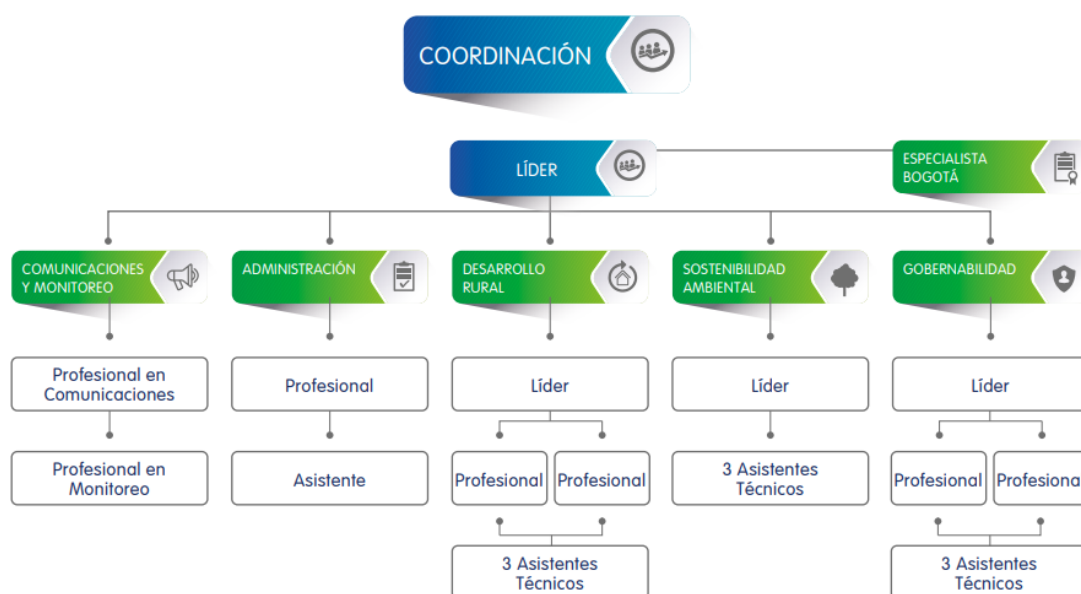

Contrataciones adicionales

Previa aprobación del comité técnico de la Alianza EPM – PNUD luego de un análisis de las necesidades para fortalecer el equipo técnico de acuerdo con los compromisos del Prodoc se realizaron contrataciones de profesionales adicionales para responder a los retos de cada componente estratégico de la Alianza.

TABLA 1 PROFESIONALES ADICIONALES CONTRATADOS

N°	Nombre de candidato/a elegido	Cargo	Fecha de contratación
1	Ángela Milena Ortiz Guerrero	Profesional en Desarrollo Rural	9 de julio
2	Uriel Fernán Carmona García	Profesional especializado ambiental	11 de julio
3	Álvaro de Jesús Bocanumenth	Profesional especializado en desarrollo rural	5 de abril

4	Katerin Orozco	Auxiliar técnica gobernabilidad	17 de mayo
5	Marisol Urrego	Profesional administrativa	21 de mayo
6	Jessica Alexandra Zapata Restrepo	Auxiliar técnica de gobernabilidad ²	23 de abril

Elaboración: Programa de las Naciones Unidas para el Desarrollo, 2018.

Balance general del primer semestre de 2018

Cuadro de control sobre la gestión de la Alianza EPM - PNUD

Desde la Alianza se diseñó un cuadro de control con los 51 productos prioritarios y 198 actividades prioritarias para el primer semestre de 2018 según los Outputs del Prodoc, este balance permite concluir que, de las actividades consideradas, se presentaron retrasos en 60 actividades y se cumplieron 138 actividades.

ILUSTRACIÓN 2 BALANCE DE CUMPLIMIENTO PRODUCTOS PRIORITARIOS ALIANZA EPM - PNUD

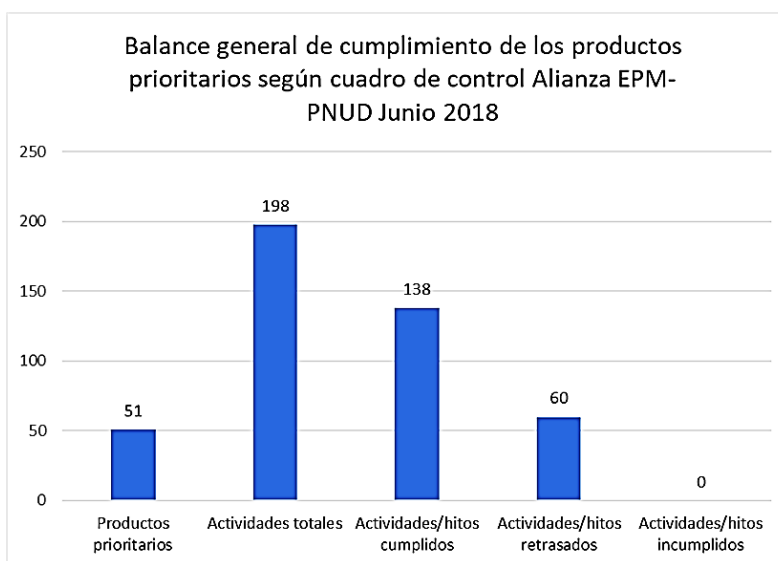

Elaboración: Programa de las Naciones Unidas para el Desarrollo, 2018.

² * Tanto el profesional de gobernabilidad como el asistente técnico son contratados con recursos del convenio con Inter Colombia y sus acciones estarán enfocadas a los compromisos de este convenio

Según los datos del cuadro de control de la gestión de actividades de la Alianza EPM – PNUD, se tiene un cumplimiento del 69 % de las acciones y un 31 % de retraso de los hitos planeados para el primer semestre.

ILUSTRACIÓN 3 PORCENTAJE DE CUMPLIMIENTO CUADRO DE CONTROL ALIANZA EPM - PNUD

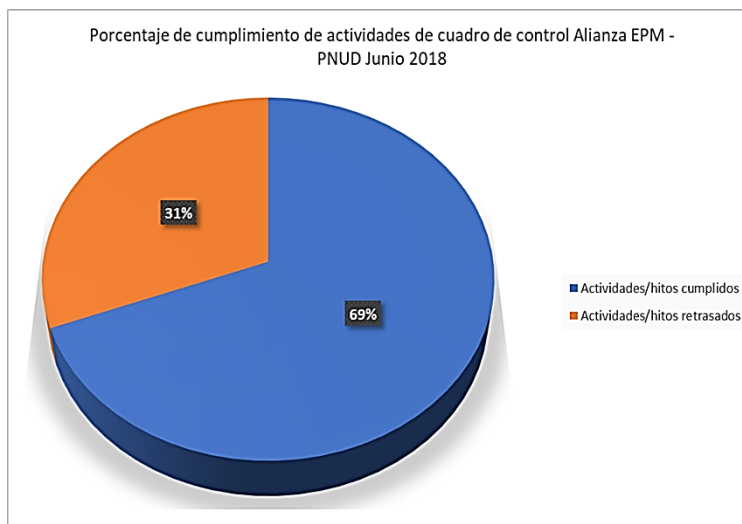

Para la construcción del cuadro se consideraron los ejes estratégicos de la Alianza EPM PNUD más otros elementos que hacen

ILUSTRACIÓN 4 PORCENTAJES DE CUMPLIMIENTO DE ACTIVIDADES DEL CUADRO DE CONTROL

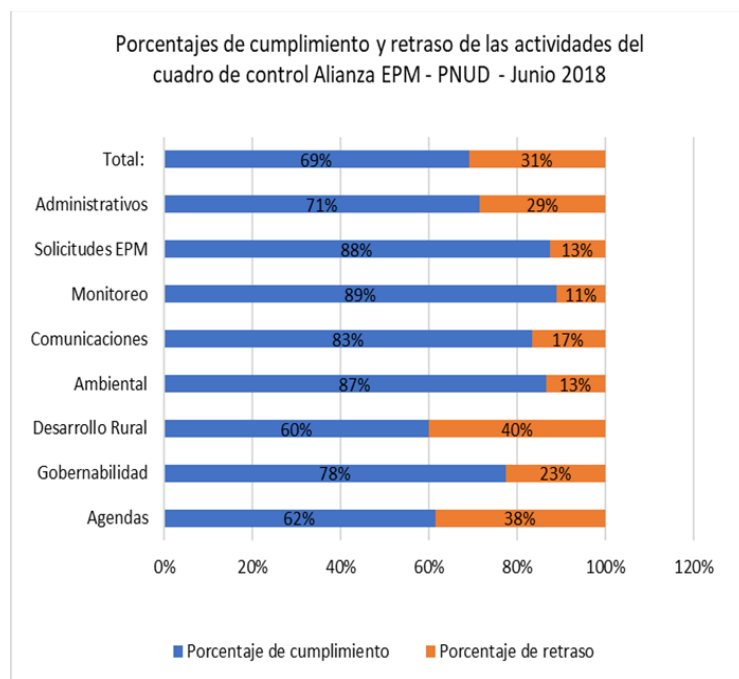

Alianza EPM – PNUD

Monitoreo: Relacionado con las actividades de seguimiento y monitoreo

Solicitudes EPM: Relacionado con actividades relacionadas con solicitudes de EPM en su calidad aliado, corresponden a la evaluación Expost, variación de niveles de Porce III y el quinto monitoreo de familias

parte de la gestión del proyecto:

Agendas: Relacionado con el avance de los compromisos de la construcción participativa de agendas ODS

Gobernabilidad: Relacionado con las actividades de fortalecimiento a alcaldías y organizaciones sociales

Desarrollo Rural: relacionado con las actividades de las cadenas de valor y la ejecución de los Grant

Ambiental: Relacionado con las actividades del componente de sostenibilidad ambiental y recurso hídrico

Comunicaciones: Relacionado con la estrategia de comunicación de la

Administrativos: Corresponde a las actividades administrativas, de contratación y el seguimiento a los Grants.

Cumplimiento de productos prioritarios según ejes estratégicos

A continuación, se relaciona un breve resumen de los logros más significativos alcanzados en el primer semestre del año 2018

TABLA 2 RESUMEN DE HITOS ALCANZADOS EN PRIMER SEMESTRE DE 2018

Eje estratégico	Logro o hito significativo	Alerta
Agendas	Encuentro para el desarrollo sostenible e incluyente Entrenamiento Art Of Hosting Grant Proantioquia	Agendas ODS
Gobernabilidad	5 EOT Angostura, Gómez Plata, Campamento, Santa Rosa PCE: 2 Planes integrales (El salto, El cañón) Formulación de iniciativas comunitarias Acompañamiento a administraciones municipales	Propuesta Provincia Aplicación de ICOS y plan de fortalecimiento
Desarrollo Rural	Diagnóstico de cadenas Formulación y ejecución de 12 GRANT Acercamiento a actores de cadena de fruta pequeña Acercamiento a actores Proceso turismo	Mesas de cadenas, Fintrac
Ambiental	Caracterización de predios a intervenir Verificación en campo	Construcción de planes de intervención
Comunicaciones	Plan de comunicaciones y piezas comunicativas Mesa de comunicaciones altiplano	Mesa de comunicaciones Nordeste
Monitoreo	Cuadro de control Récord de actividades Generación de informes y reportes, gestión de información	Software de monitoreo, componente de gestión de conocimiento.
Solicitudes EPM	Monitoreo de familias, evaluación Expost, variación de niveles	Grant acueductos
Administrativos	Plan de adquisiciones, contratación equipo	Firmas de aprobación de solicitudes EPM

Elaboración: Programa de las Naciones Unidas para el Desarrollo, 2018.

Finalmente se depuraron los grupos de interés de la Alianza EPM- PNUD para un total de 238 grupos entre organizaciones sociales, gremios, alcaldías, instituciones, juntas de acción comunal, mesas ambientales y organizaciones productivas. Para cada grupo de interés se identificó el nivel de avance en los procesos identificados para el despliegue metodológico de la Alianza, con todos se ha avanzado en el diagnóstico y en el componente de gobernabilidad se ha avanzado hasta la construcción de acuerdos y planes de trabajo en los procesos comunitarios especiales del salto y el cañón, en sostenibilidad ambiental se avanza en los acuerdos de voluntades con las juntas de acción comunal con las que

TABLA 3 RESUMEN DE AVANCE DE CON GRUPOS DE INTERÉS

Descripción	Cantidad	Eje estratégico de la Alianza	Total	Acercamiento	Diagnóstico	Acuerdo de voluntades	Plan Integral	Sinergias/Redes	Gestión
Organizaciones priorizadas para fortalecimiento comunitario- (Juntas de acción comunal, organizaciones de mujeres, organizaciones juveniles)	108	Gobernabilidad	122	X	X	X	X		
Alcaldías	14								
Mesas y comités ambientales	59	Sostenibilidad Ambiental	59	X	X	X			
Organizaciones sociales y productivas de la cadena de la caña	6	Desarrollo rural	57	X	X				
Organizaciones sociales y productivas de la cadena Hortícola	5								
Organizaciones sociales y productivas de la cadena de la fruta pequeña	9								
Organizaciones sociales y productivas en la cadena de turismo	3								
Organizaciones sociales y productivas en la cadena piscícola (Trucha)	3								
Organizaciones sociales y productivas en la cadena del café (Asociados en comités municipales)	13								
Organizaciones sociales y productivas en la cadena del café (Asociados en comités municipales)	5								
Organizaciones sociales y productivas en la cadena de la ganadería (Doble propósito)	13								
Total	238		238						

Elaboración: Programa de las Naciones Unidas para el Desarrollo, 2018.

Avance Actividades Técnicas

Output 1: Construidas participativamente e implementadas agendas de desarrollo territorial y construcción de paz

Diagnóstico participativo y caracterización territorial

El diagnóstico participativo y la caracterización regional avanzó en el primer semestre del proyecto con la identificación de los indicadores territoriales, la identificación de los grupos de interés, la realización del primer encuentro para el desarrollo sostenible e incluyente con la participación de cerca de 500 personas de los doce municipios de cobertura de la Alianza.

Para el segundo trimestre del año 2018 se perfeccionó y firmó en el mes de abril el memorando de entendimiento con Proantioquia entidad que en conjunto con el Centro de Pensamiento Social, la Universidad Pontificia Bolivariana, la Corporación Empresarial ProSur, la Universidad EAFIT y el Taller de Innovación Social – Innove – lidera la iniciativa Antioquia Sostenible la cual tiene el propósito de hacer un ejercicio regional que promueva la apropiación de los temas de la nueva agenda global de desarrollo, enmarcada en los 17 Objetivos de Desarrollo Sostenible.

El propósito del memorando de entendimiento es “articular acciones para la promoción e implementación de la agenda de los objetivos de desarrollo sostenible ODS en la zona de cobertura de la Alianza EPM – PNUD por medio de acciones de gestión de conocimiento, cruces de información, actividades de promoción y construcción de propuestas de sostenibilidad para los municipios de Norte y Nordeste que promuevan el empoderamiento comunitario frente a los ODS”

El paso siguiente en el marco de las agendas de desarrollo para el segundo semestre del año 2018 es la suscripción de un Grant en el marco del memorando de entendimiento para el despliegue metodológico de las agendas en cada uno de los municipios y a nivel subregional.

Entrenamiento en Liderazgo Participativo – Art of Hosting

Para el periodo de corte del presente informe y en el marco del memorando de entendimiento con Proantioquia en el marco de la estrategia Antioquia Sostenible, con el Taller de Innovación Social – Innove, entidad que hace parte de esta iniciativa, se adelantó un proceso de entrenamiento en liderazgo participativo – Art of Hosting con el fin de reflexionar con los equipos técnicos de EPM, de la Alianza EPM – PNUD y de Proantioquia sobre su quehacer y aprender herramientas que den la bienvenida a la diversidad humana, aceleren el surgimiento de soluciones innovadoras a los desafíos, que honren la vida y la naturaleza.

ILUSTRACIÓN 5 ENTRENAMIENTO ART OF HOSTING



La metodología del Arto Of Hosting serán aplicadas en los talleres municipales de la construcción de agendas de desarrollo sostenible y construcción de paz en el segundo semestre del año 2018.

El entrenamiento se llevó a cabo del 31 de mayo al 2 de junio de 2018 con la participación de 50 profesionales de EPM, de la Alianza EPM – PNUD, de Innove y de Proantioquia. El entrenamiento fue facilitado por tres consultores expertos en liderazgo participativo: Zulma Patarroyo, Valentín Sánchez y Octavio Aguirre.

El entrenamiento giró en torno a la pregunta ¿Cómo co – creamos agendas de desarrollo sostenible con diversos actores que promuevan la corresponsabilidad y la inclusión?

ILUSTRACIÓN 6 CAFÉ DEL MUNDO - ENTRENAMIENTO ART OF HOSTING



Otras preguntas que orientaron el ejercicio fueron:

- ¿Cómo se puede impulsar una colaboración real entre actores diversos para generar procesos de desarrollo sostenibles, incluyentes y corresponsables?
- ¿Cuáles son las barreras para la participación social en los procesos de desarrollo territorial y construcción de paz?
- ¿Cómo avanzar en el desarrollo sostenible de las subregiones de Antioquia, armonizando las diferentes visiones de desarrollo de los actores del territorio (privados públicos y sociales)?

- ¿Cómo se desarrollan relaciones comunitarias en momentos de crisis?
- ¿Cómo cada uno de los integrantes de la Alianza EPM – PNUD logra ser dinamizador de procesos de desarrollo y construcción de paz en el territorio?

Los aprendizajes del entrenamiento en Art of Hosting se resumen en:

- Anfitriónar conversaciones alrededor de preguntas poderosas
- Aprovechar el potencial de la diversidad para avanzar hacia acciones concretas más sabias
- A cosechar resultados de conversaciones para liderar procesos de cambio
- Gestionar conocimiento producido en las conversaciones para guardar memoria y facilitar procesos de construcción
- A diseñar reuniones y conversaciones que conlleven a soluciones innovadoras y consenso grupal
- A aplicar nuevas herramientas en procesos organizacionales, proyectos en marcha o iniciativas que apenas comienzan

Las técnicas apropiadas en el entrenamiento en Art of Hosting por parte del equipo técnico fueron:

- Cartografía Humana
- Auto organización
- Teoría U
- Café del mundo
- Cosecha
- Juego de la vida
- Diálogos generativos
- Séptima generación
- Espacio abierto

El compromiso es replicar las metodologías de este entrenamiento en la construcción de las agendas municipales y subregionales de desarrollo local y construcción de paz.

Los documentos de soporte de este proceso están en este link: https://undp-my.sharepoint.com/personal/luis_calle_undp_org1/_layouts/15/onedrive.aspx?id=%2Fpersonal%2F%2Fluis%5Fcalles%5Fundp%5Forg1%2FDocuments%2FDocumentaci%C3%B3n%20Alianza%20EPM%20%2D%20PNUD%2FTemas%20Regionales%2FIndicadores%20Territoriales

Los registros gráficos del entrenamiento se encuentran en este Link: https://undp-my.sharepoint.com/:f:/r/personal/luis_calle_undp_org1/Documents/Documentaci%C3%B3n%20Alianza%20EPM%20-%20PNUD/Documentos%20planeaci%C3%B3n%20y%20seguimiento/Reg%3ADstros%20gr%C3%A1ficos/Entrenamiento%20Art%20of%20hosting%20-%202001-06-2018?csf=1&e=qH4Btj

Fortalecimiento de los liderazgos sociales para la incidencia

Diplomado

Luego de la definición del Instituto de Estudios Regionales INER de la universidad de Antioquia como la institución que ejecuta el Diplomado en desarrollo territorial, construcción de paz y gestión pública se inició el proceso de convocatoria en el mes de mayo del 2018.

La convocatoria tuvo como objeto establecer los criterios y condiciones de participación de líderes comunitarios y funcionarios públicos presentes en los municipios de incidencia de la Alianza EPM-PNUD, identificando aspectos que fortalezcan los procesos locales y a las organizaciones sociales, además de establecer la dinámica logística y de tiempos de la convocatoria.

Criterios de selección y convocatoria

1. Se estableció la participación de 50 personas entre líderes comunitarios y organizaciones sociales y funcionarios públicos de los municipios de incidencia de la Alianza EPM-PNUD.
 - a. Líderes comunitarios de: Asocomunales, Procesos Comunitarios Especiales, organizaciones sociales, grupos vulnerables, mujeres, jóvenes y minorías étnicas. De igual modo, se considera la participación de excombatientes presentes en el municipio de Anorí, Antioquia.
 - b. Funcionarios públicos: Servidores públicos de carrera administrativa, Nivel directivo (secretarios y directores), Concejales Municipales.
 - c. EPM: 2 personas
2. Los participantes deberán tener conocimiento de los territorios en:
 - a. Medio ambiente
 - b. Construcción de paz
 - c. Productividad
 - d. Participación e inclusión
3. La participación en el diplomado debe garantizar que haya un porcentaje equitativo entre hombres y mujeres.
4. La participación deberá ser equitativa en lo que a los municipios se refiere, teniendo en cuenta que por su ubicación y el lugar de desarrollo del diplomado, no todos los municipios tendrán la posibilidad de participar.

Proceso de Convocatoria

1. Se elaborará un documento de convocatoria para ser distribuido en las personas que deseen participar, el cual contendrá:
 - a. Carta de intención
 - b. Formato de hoja de vida y experiencia
 - c. Carta firmada por la organización o ente territorial que avala la participación
 - d. Detalles de la participación en el diplomado
2. Se realizará socialización del diplomado y sus contenidos, a través de:
 - a. Visita a municipios clave, de acuerdo con las agendas de la alianza

- b. Publicación de la convocatoria en redes sociales, piezas comunicativas impresas y radiales.
- c. A través de los enlaces de la Alianza en los municipios
3. Recepción de postulaciones con la documentación solicitada
4. Evaluación y preselección de los participantes. Para ello, se elaborará un comunicado dirigido a los preseleccionados y las instituciones que los avalan, en los que se establecen los compromisos para la formalización de la participación en el diplomado (presencia en al menos 80% de las sesiones programadas, cumplimiento con las actividades y tareas, y la replicación de los conocimientos adquiridos)
5. Comunicación final de los resultados de la convocatoria
6. El proceso de convocatoria se realizará del 5 al 15 de abril de 2018. La comunicación de los resultados se realizará el día 27 de abril de 2018.

Cronograma de convocatoria

TABLA 4 CRONOGRAMA DE CONVOCATORIA DIPLOMADO

ACTIVIDAD	INSUMO	PRODUCTO	FECHAS
Apertura de la convocatoria	Piezas comunicativas	Afiches, piezas radiales y PPT de contenidos del diploma	06 al 15 de abril
Socialización del diplomado	Carta de intención Formato HV y experiencia Carta de aval	Documento de convocatoria y anexos	06 de abril
Recepción de postulaciones	Documentación solicitada a participantes	Listado de postulantes con soportes	Hasta el 18 de mayo
Evaluación y preselección de los participantes		Listado de participantes seleccionados	21 de mayo
Formalización de la participación	Compromisos firmados	Listado final de participantes	25 de mayo
Inicio del diplomado			01 de junio

Elaboración: Programa de las Naciones Unidas para el Desarrollo con datos del INER – U de A 2018.

Resultados de Convocatoria

La convocatoria realizada en los doce municipios permitió que se inscribieran un total de 48 personas entre líderes, funcionarios públicos de los municipios de cobertura de la Alianza, 28 de ellos de la zona Norte y 20 del Nordeste.

ILUSTRACIÓN 7 PARTICIPANTES DIPLOMADO SEGÚN MUNICIPIO

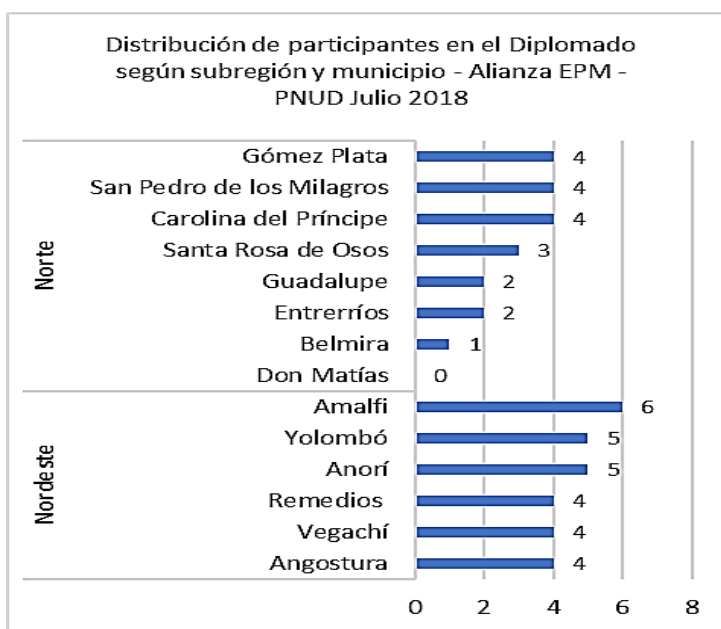

Espacios integrales de análisis y concertación

Iniciativa de Provincia

La iniciativa de provincia para el periodo de corte del presente informe avanzó en la construcción de las cartografías para la conformación de las Provincias como insumo de la mesa técnica conformada por la secretaría de Planeación de la Gobernación de Antioquia, el área metropolitana del Valle de Aburra y la Alianza EPM – PNUD.

La secretaría de Planeación de la gobernación de Antioquia construyó la cartografía de las propuestas de Provincia cruzando elementos de diversas fuentes, reconstruyendo capas de centros poblados, bosques, pastos, límites municipales, redes viales y cuencas del territorio. El resultado del cruce permitió delimitar tres propuestas técnicas para las Provincias.

TABLA 5 FUENTES DE GEODATOS PARA MAPAS DE PROVINCIA

FUENTES GEODATOS			
General	Elemento / Capa	Fuente	Año
División político-administrativa	Límites municipios	GISANT base corporativa Gobernación de Antioquia	2013
	Cabeceras municipales		
	Centros poblados		
Coberturas de suelo	Bosques	IGAC y Gobernación de Antioquia	2007
	Pastos		
	Rastrojos		
	Agricultura		
	Humedales		
	Plantaciones forestales		
	Sin vegetación		
	Territorios artificializados		
EEP	Áreas del SINAP	CORANTIOQUIA, CORNARE, CORPOURABÁ	2014
	Sistemas paramunos	CORANTIOQUIA, CORNARE, CORPOURABÁ	
Infraestructura vial	Red vial primaria (RVP)	INVIAS	2015
	Red vial secundaria (RVS)	Gobernación de Antioquia – Secretaría de infraestructura física	
	Autopistas de la prosperidad	-	
Red hídrica	Ríos principales y secundarios	GISANT base corporativa Gobernación de Antioquia	2013

Elaboración: Secretaría de Planeación Gobernación de Antioquia

Es importante aclarar que el rol de la Alianza en la construcción de las propuestas técnicas de Provincia ha sido disponer espacios de análisis por medio de los miembros del equipo del componente de gobernabilidad en los temas de planeación y ambientales, con estos insumos los técnicos de Planeación de la Gobernación de Antioquia construyeron la cartografía de las provincias. El paso a seguir en la iniciativa de Provincias es acompañar los concejos municipales para la construcción de los acuerdos municipales para la conformación de las Provincias para luego ser gestionada la ordenanza en la asamblea departamental. Por recomendación de la secretaria de planeación se esperará las elecciones presidenciales para continuar con el proceso.

A continuación, se relacionan los mapas generales de la cartografía de las tres propuestas de Provincia:

ILUSTRACIÓN 8 CARTOGRAFÍA PROVINCIA 1

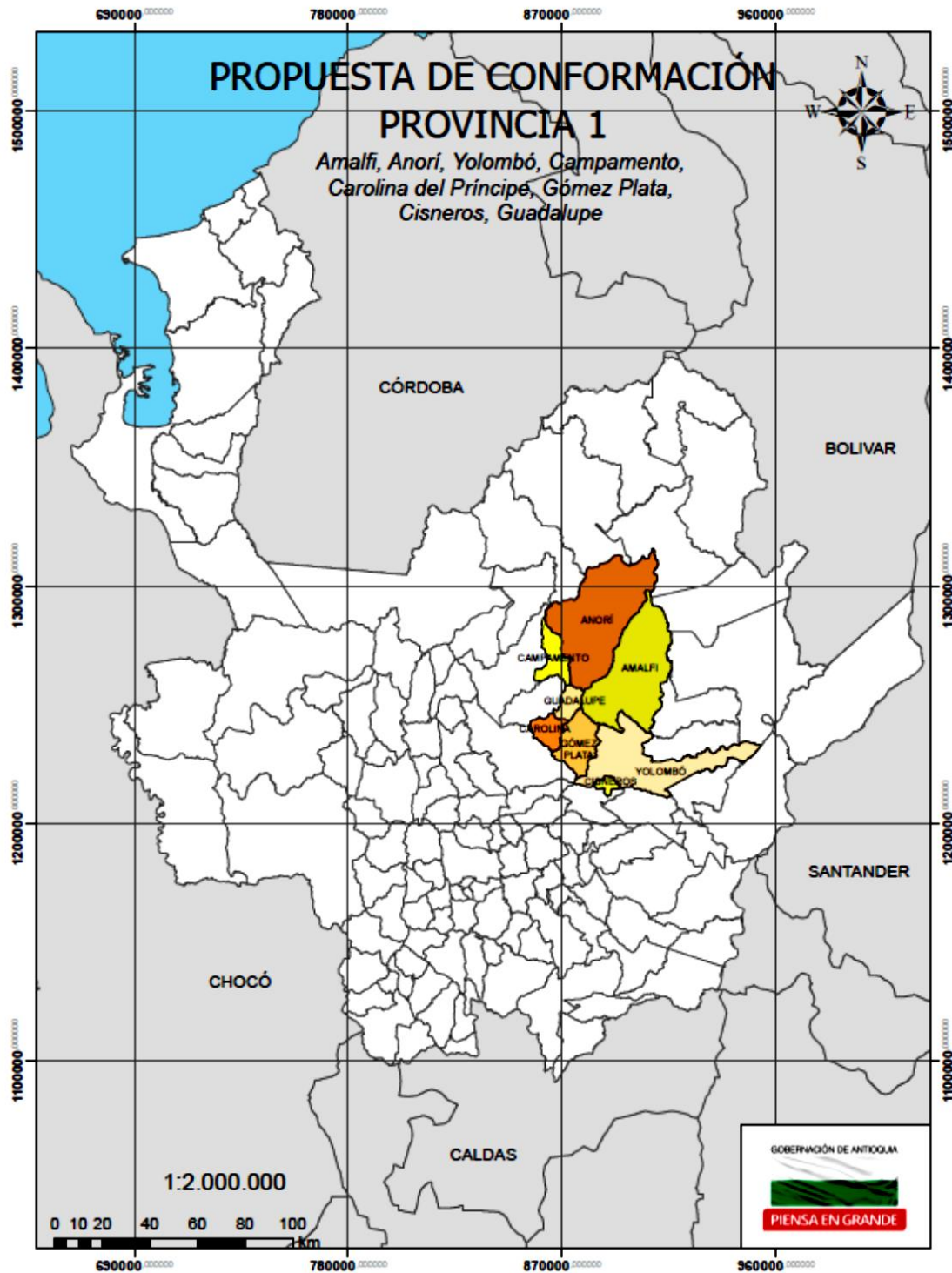

Elaboración: Secretaría de Planeación Gobernación de Antioquia

ILUSTRACIÓN 9 CARTOGRAFÍA CONFORMACIÓN PROVINCIA 2

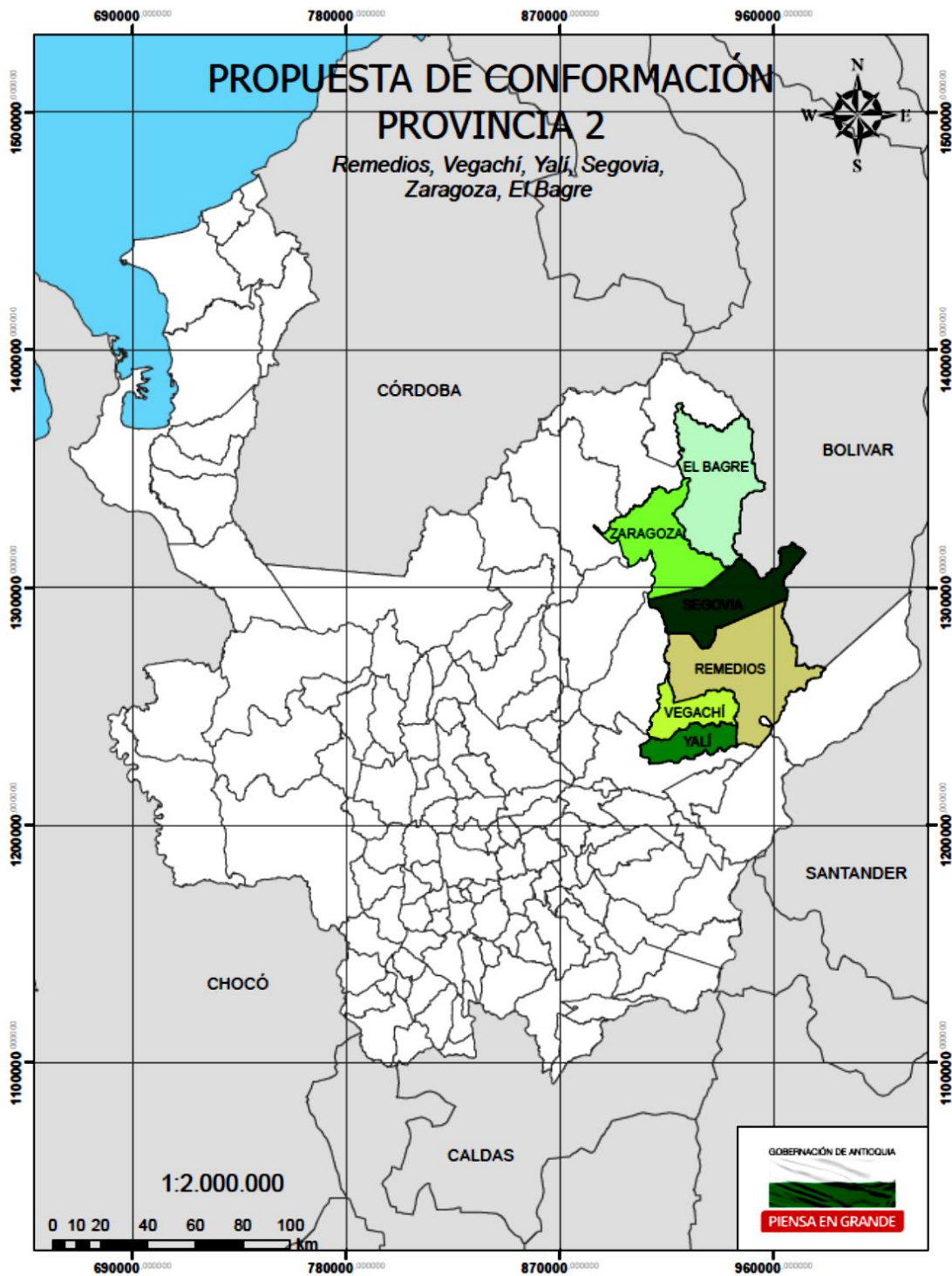

Elaboración: Secretaría de Planeación Gobernación de Antioquia

ILUSTRACIÓN 10 CARTOGRAFÍA PROVINCIA 3

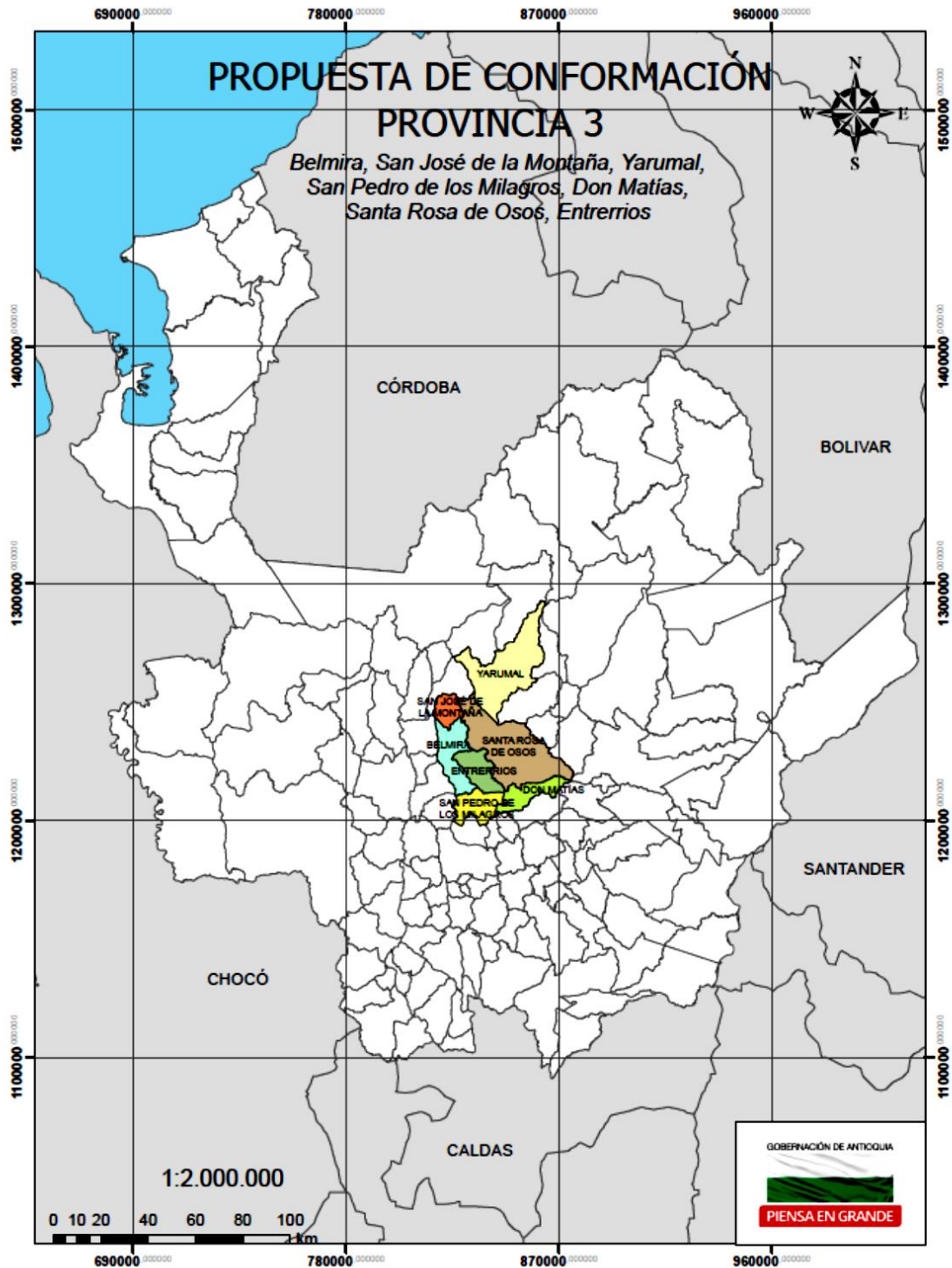

Elaboración: Secretaría de Planeación Gobernación de Antioquia

Output 2: Fortalecidos los sistemas productivos de las cadenas de valor de productos tradicionales y de servicios ambientales.

Fortalecimiento social, técnico, financiero y productivo de las cadenas de valor

Luego del análisis integral de las cadenas de valor, reportado en el informe del trimestre anterior, para la fecha de corte del presente informe el equipo técnico de desarrollo rural avanzó en la construcción de la ruta metodológica para el fortalecimiento de las cadenas, así como la afinación de las metas e indicadores de producto y el acercamiento a actores clave.

Las metas e indicadores identificados para el fortalecimiento de las cadenas de valor son:

ILUSTRACIÓN 11 METAS E INDICADORES DE CADENAS DE VALOR

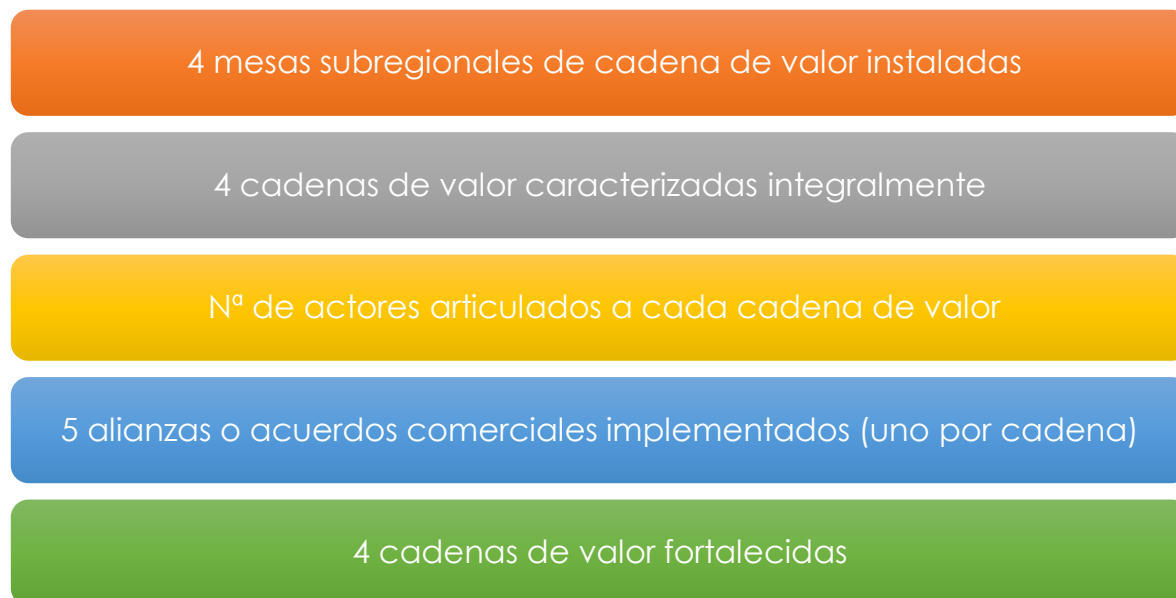

Elaboración: Programa de las Naciones Unidas para el Desarrollo, 2018.

LA propuesta general en las cadenas de valor es que al finalizar el **2018** se han iniciado 9 procesos productivos con las organizaciones articuladas a las cadenas productivas priorizadas por el proyecto, que cumplen los criterios definidos por la Alianza EPM - PNUD para su fortalecimiento.

Metodología de las cadenas de valor

Luego de los diagnósticos pro cada cadena, el equipo técnico de desarrollo rural ha desarrollado un proceso de acercamiento que ha permitido construir una ruta metodológica para el abordaje de las cadenas de valor:

Preparación y aprestamiento

El propósito de esta fase es asegurar capacidades, promover el apoyo Institucional, acoplar la organización para aplicación del enfoque preparar a los actores de la cadena, esta fase se llevará a cabo con diversos actores: Gobernación de Antioquia, alcaldías, gremios, productores, asociaciones, intermediarios, distribuidores de insumos, academia, centros de investigación, SENA, Institutos técnicos.

Análisis y diagnóstico

En esta fase se busca caracterizar la cadena y determinar potencialidades y cuellos de botella, en esta fase se determinan los objetivos y alcances de la intervención, se complementan los datos de los documentos técnicos iniciales analizando antecedentes, entorno y mercado de las cadenas, se Identifican y priorizan problemas y potencialidades, se realiza análisis de actores, procesos, eficiencia y equidad económica de la cadena

Estrategia y plan de acción

En esta del acompañamiento a la cadena se construirá la estrategia de desarrollo y los planes de acción para implementarla. La planeación mediante análisis DOFA, construcción escenarios de futuro por cadena, identificación de brechas, priorización de acciones y la construcción de la estrategia para construir la situación deseada en cada cadena.

Gestión de plan estratégico de la cadena

El objetivo de esta fase es gestionar la estrategia concertada e implementar acciones factibles, en esta se busca organizar la cadena y concertar con la institucionalidad las acciones a realizar, implementar proyectos para mejorar el funcionamiento de la cadena y finalmente monitorear y ajustar continuamente estrategias y planes según resultados.

La cadena de valor del café – convenio Fintrac

Para el periodo de corte del presente informe a partir de la gestión de aliados se ha concretado una alianza con Fintrac – OLAM con el fin de fortalecer la cadena de valor del café en los municipios de Guadalupe, Anorí y Amalfi por medio de Asociación de Productores de Anorí (APANOR).

Para la concreción de esta alianza se ha concretado un acuerdo de voluntades con Fintrac y Olam, y un proyecto materializado. La inversión total del proyecto es de 4.389.613.875 y la inversión de la Alianza EPM – PNUD será de 744.820.500. La inversión de la Alianza se ejecutará mediante un acuerdo de subsidio Asociación de Productores de Anorí (APANOR).

Los datos generales del acuerdo de subsidio (Grant) en el marco de la alianza con Fintrac para el fortalecimiento de la cadena de valor del café en 3 municipios son:

Título del Proyecto: Apoyo al mejoramiento de la productividad, calidad y estrategia de comercialización de café para 550 familias de pequeños productores de los Municipios de Anorí, Guadalupe y Amalfi en el Nordeste Antioqueño.

Objetivo general: Mejorar los niveles de productividad, calidad, competitividad e ingresos económicos de 550 familias de pequeños productores de café en los municipios de Anorí, Guadalupe y Amalfi en el Nordeste Antioqueño.

Objetivos específicos:

- Aumentar la productividad y calidad del café, brindando acompañamiento técnico integral, certificación de fincas en sellos de calidad, mejoramiento de suelos, ampliación de nuevas áreas de café y transferencia de tecnología con prácticas básicas de fácil comprensión, tomando como referencia las actividades que se desarrollaran en los 25 sitios demostrativos que se montaran como centros de capacitación para replicar el modelo en los demás predios.
- Fortalecer la estrategia comercial a través de la promoción de acopio de café cereza en la central de beneficio, continuidad de compra de café pergamino en las tres bodegas de Apanor, con el fin de diseñar una estrategia de exportación de seis (6) contenedores de café origen Cañón del Río Porce y sostener el negocio con el aliado comercial Olam Agro Colombia a nivel nacional.
- Fortalecer las capacidades empresariales y organizacionales de Apanor como ejecutor, y apoyar la creación de una nueva organización que represente los productores cafeteros del Municipio de Amalfi, dejándola con capacidades administrativas, comerciales y en gestión de proyectos, con su base social capacitada y con sentido de pertenencia.
- Desarrollar capacidades de liderazgo, técnicas y comerciales en mujeres y jóvenes, población indígena y afrocolombiana para incrementar su participación en las actividades de la cadena, y empoderamiento estratégico de las organizaciones.

Lugar: Municipios de Anorí, Amalfi y Guadalupe, nordeste antioqueño, Colombia.

Población objetivo: 550 familias de caficultores (250 de Amalfi, 200 de Anorí y 100 de Guadalupe)

Se espera formalizar la propuesta del acuerdo de subsidio para el segundo semestre del presenta año para iniciar el fortalecimiento de la cadena de café con 550 familias de caficultores.

Los procesos productivos en el componente de desarrollo rural

Para la fecha de corte del presente informe en el marco de las cadenas de valor se ha avanzado en el acercamiento a cada municipio según las cadenas de valor y se ha realizado el acercamiento para identificar posibles aliados comerciales y organizaciones productivas susceptibles de los procesos de fortalecimiento.

TABLA 6 AVANCE GENERAL PROCESOS PRODUCTIVOS DE LAS CADENAS

Cadena de valor	Municipios	Socios - destinatarios	Aliados	Organización productiva identificada	Estado de avance
Café	Anorí Amalfi Guadalupe	500 familias productoras	Fintrac- Alianza- OlamMunicipios	Apanor	Identificado el socio comercial (Fintrac) memorando de entendimiento y propuesta de GRANT con APANOR
Cacao	Yolombó Anorí Amalfi Guadalupe	270 familias productoras	Fintrac- Alianza- Nal. Chocolates Municipios SENA	Aprocayol Asomucan Asocan Asoprocan Aspapor	Identificación de socio comercial y acercamiento a las organizaciones susceptibles de acompañamiento
Caña Panelera	Yolombó Angostura Gómez Plata	300 productores	Fedepanel aGob. De Ant.Municipios Corpoica SENA	Asopayol Asopango	Acercamiento a posibles socio comercial y acercamiento a las organizaciones susceptibles de acompañamiento
Fresa – MoraHortalizas	Entrerríos, Belmira, Santa Rosa de osos, San Pedro de los Milagros	250 productores	Gob. De Ant. CFA Asohofructo Municipios Agrobiológicos SENA	Jac el progreso Grupos de mujeres Santa Rosa Asociación productiva Belmira – San Pedro de los Milagros Asocomupaz	Acercamiento a posibles socio comercial y acercamiento a las organizaciones susceptibles de acompañamiento

Elaboración: Programa de las Naciones Unidas para el Desarrollo, 2018.

Emprendimientos Productivos Identificados

Estos emprendimientos buscan acompañar las propuestas productivas encaminadas al empoderamiento económico y el fortalecimiento social y organizacional del territorio

TABLA 7 EMPRENDIMIENTOS PRODUCTIVOS

Cadena de valor	Municipios	Socios - destinatarios	Organización productiva identificada	Estado de avance
Café	Donmatias Angostura	100	Apanor	Se ha realizado acercamiento y programación de construcción participativa
Guayaba	Gómez Plata	120	Jac Vega Botero	Se encuentra en fase de revisión de proyectos anteriores y construcción de propuesta para la Alianza EPM – PNUD
Piscicultura	Amalfi	50	Appa Asopor	Se constituye mesa interinstitucional para establecer ruta de atención a los conflictos sociales y productivos
Arroz	Anorí	40	Agroliberia	Se firmo Grant en noviembre de 2017 y se está coconstruyendo la propuesta productiva

Elaboración: Programa de las Naciones Unidas para el Desarrollo, 2018.

Asistencia técnica y avance de la gestión de los GRANTS

Para la asistencia técnica se vienen ejecutando desde el mes de agosto de 2017 los Grants con organizaciones del territorio en diferentes líneas productivas, a la fecha los 11 Grants registran un avance técnico general del 65 %. Los proyectos más avanzados en su ejecución técnica son los relacionados con proyectos silvopastoriles ejecutados por Coagromilenio, la Jac la Paz y Aspapor. La ejecución técnica y financiera de los Grant ha permitido niveles de empoderamiento significativos en las organizaciones, de manera particular en organizaciones de mujeres en el norte de Antioquia, adicionalmente la experiencia de ejecución directa de los recursos por parte de las organizaciones ha permitido fortalecer capacidades administrativas y financieras de las organizaciones.

ILUSTRACIÓN 12 AVANCE TÉCNICO DE LOS GRANT

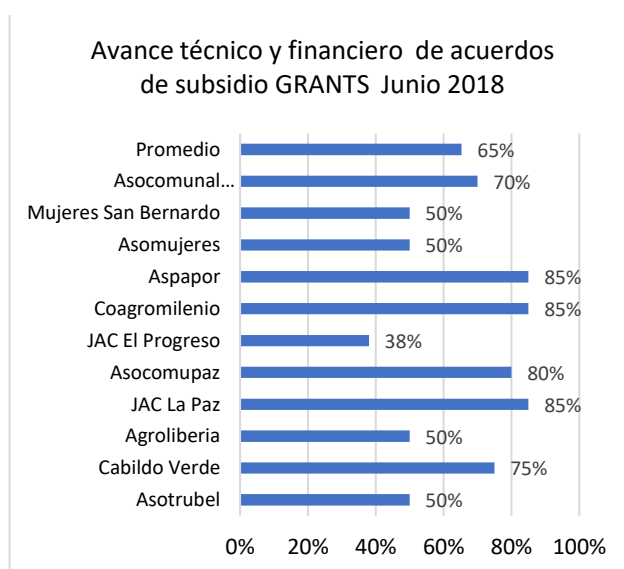

Finalmente vale la pena resaltar que para el periodo de reporte del presente informe los Grants avanzan en una ejecución general de 65 % equivalente a una ejecución de \$ 780 millones de pesos, (Ver ilustración 12)

ILUSTRACIÓN 13 EJECUCIÓN FINANCIERA DE LOS GRANTS

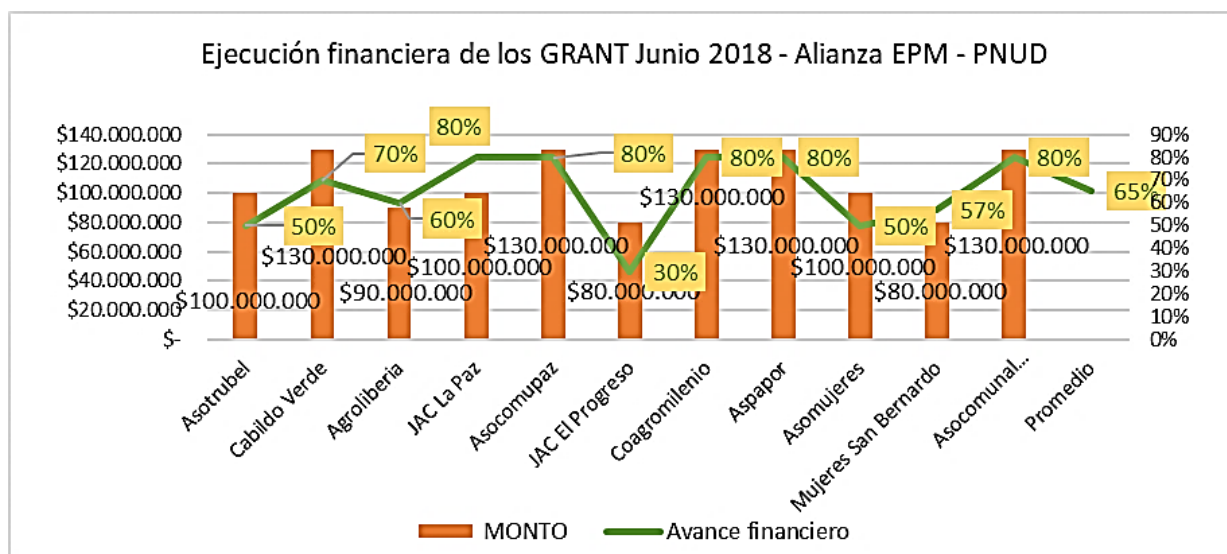

Promover procesos de restauración, conservación ambiental y reconversión productiva desarrollando líneas de innovación como el ecoturismo

En el tema de turismo en el periodo de reporte del presente informe se reportaron os siguientes avances:

Comfama luego de recibir la información técnica para el estudio de prefactibilidad y factibilidad adelantó reunión con los niveles de gerencia de planeación y generación de energía para socializar propuesta de construcción de parque temático del agua en el embalse de Rio Grande

Avances generales en el tema de turismo:

En cuanto a las alianzas para el tema de turismo para el periodo de reporte del presente informe se avanzó en la concreción de acciones con diferentes instituciones

TABLA 8 CONSOLIDADO DE AVANCES PARA TURISMO

Institución	Número de encuentros Sept -Dic 2017	Número de encuentros Enero marzo 2018	Número de encuentros abril Junio 2018	Logros del trimestre
Colciencias Programa Colombia BIO	5	2	2	Con Colciencias se acuerda que en la Bioexpedición Anorí acompañaran con la realización del documental Colombia BIO que será socializado en el mes de octubre de 2018
Comfama	3	3	1	Se ha avanzado en la evaluación de estudios de prefactibilidad para la construcción de un parque recreativo temático de agua en el embalse de Rio Grande en el municipio de San Pedro
Eafit	0	2	4	Eafit participa en el proceso competitivo para la ejecución de la Bioexpedición y se adjudica un contrato
Organización caminera de Antioquia	0	0	1	Programación del sexto encuentro caminero de Antioquia en dónde participarán 100 caminantes de Antioquia por las rutas del corregimiento del Salto en el municipio de Gómez Plata
Viceministerio de turismo	0	0	2	Con el viceministerio de turismo se acuerda fortalecer y formar las personas que serán auxiliares de investigación en la Bioexpedición

Elaboración: Programa de las Naciones Unidas para el Desarrollo, 2018.

Output 3: Capacidades de las instituciones locales y las organizaciones sociales fortalecidas para promover el desarrollo territorial sostenible e incluyente, la construcción de paz y la reconciliación.

Asistencia técnica y acompañamiento a los Gobiernos municipales

Luego de la priorización de los temas susceptibles de acompañamiento por parte de la Alianza EPM – PNUD. Desde el área de gobernabilidad se priorizaron para el fortalecimiento 14 temas susceptibles de ser acompañados en cada municipio en los cuáles se tienen los siguientes avances:

TABLA 9 AVANCES FORTALECIMIENTO INSTITUCIONAL

Tema	Avances
Reforma administrativa	En este tema no se tienen avances
Proyecto para regalías y otras fuentes de recursos	Se asesoró la radicación de proyectos para el sistema de regalías en los municipios de Amalfi, Anorí, Belmira, Carolina del Príncipe, Donmatías, Entreríos, Gómez plata, Gómez Plata, Guadalupe, Yolombó por valor 7.352.215.000
Esquema de ordenamiento territorial	En los proyectos de regalías se ha acompañado la formulación de 1 proyecto para los esquemas de ordenamiento territorial de los municipios de Carolina, Gómez Plata, Angostura, y Campamento por valor de 1.702.215.000
MIPG	En este tema no se tienen avances
Gobierno abierto	Con el departamento administrativo de la función pública se estableció una ruta de trabajo para una posible Alianza para fortalecer las estrategias de Gobierno Abierto y los bancos de proyectos de los municipios de cobertura de la Alianza EPM - PNUD
Fortalecimiento del banco de proyectos	
Consejos territoriales de paz	En este tema no se tienen avances
Mesas ambientales	Se vienen acompañando las mesas ambientales de los municipios en los municipios de Anorí y San Pedro en
Consejo de cuencas	Se viene acompañando el concejo de cuenca de Rio Grande con los actores de las mesas ambientales, en este espacio se ha suministrado apoyo logístico y metodológico, integrando el componente de sostenibilidad de la Alianza (Proyectos silvopastoriles, caracterización de áreas, reforestación restauración)
Consejos municipales de desarrollo rural	En este tema no se tienen avances
Esquemas asociativos (provincia)	Por medio de la articulación con el área metropolitana del valle de aburra y la secretaría de planeación de la Gobernación de Antioquia se avanzó en el establecimiento de propuestas técnicas de provincia. Para el segundo semestre se avanzará en el acompañamiento a los concejos municipales para la construcción de acuerdos y la ordenanza en la asamblea departamental (Ver provincia pág. 19)
Concejos municipales de planeación territorial	En este tema no se tienen avances
Espacios de participación comunitaria fortalecidos o creados	El componente de gobernabilidad ha fortalecido las capacidades de las asocomunales de cada municipio en el proceso de asistencia técnica para la formulación de iniciativas comunitarias

Apoyo a Esquemas de Ordenamiento Territorial - EOT

Posterior a la consultoría especializada para la actualización de los requisitos para los EOT de los municipios de Campamento, Carolina, Gómez Plata, Angostura y Santa Rosa vinculada al proceso de formulación en la fase final presentaron los proyectos de actualización de los EOT. A continuación se hace una relación del estado de los EOT en cada municipio y del rol que ha jugado la Alianza EPM -PNUD en el último trimestre:

TABLA 10 ESTADO DE LOS POT EN LOS MUNICIPIOS DE COBERTURA DE LA ALIANZA

ESTADO DE LOS EOT - PBOT					
#	Municipio	Estado	Fuente de recursos	Entidad que apoya	Avances
1	Amalfi	Actualizado parcialmente	Con recursos de regalías municipales		Se hizo una revisión extraordinaria y ahora se debe hacer revisión ordinaria. Se solicita a la Alianza apoyar dicha revisión en un asunto puntual
2	Angostura	Sin actualización	Con recursos de regalías regionales	Alianza EPM - PNUD	Proyecto formulado para presentar al DNP
3	Anorí	En actualización actualmente	Con recursos de regalías municipales		SD
4	Belmira	Sin actualización	Sin definir		El municipio está a la espera de concertar con Corantioquia, claridades sobre el DMI
5	Carolina	Sin actualización	Con recursos de regalías regionales	Alianza EPM - PNUD	Proyecto formulado para presentar al DNP
6	Donmatías	En actualización actualmente	Recursos Propios		SD
7	Entrerriós	En actualización actualmente	Recursos Propios		Está en fase final
8	Gómez Plata	Sin actualización	Con recursos de regalías regionales	Alianza EPM - PNUD	Proyecto formulado para presentar al DNP
9	Guadalupe	Sin actualización	Recursos Propios		Proyecto en formulación para presentar al DNP
10	San Pedro de los Milagros	Actualizado	Recursos Propios		Falta aprobación en Concejo Municipal
11	Santa Rosa de Osos	Sin actualización	Con recursos de regalías municipales	Alianza EPM - PNUD	Proyecto en formulación para presentar al DNP

ESTADO DE LOS EOT - PBOT					
#	Municipio	Estado	Fuente de recursos	Entidad que apoya	Avances
12	Yolombó	En actualización actualmente	Con recursos de regalías municipales		SD
13	Remedios	En actualización actualmente	Con recursos de regalías municipales		Proceso de concertación
14	Vegachí	Sin actualización	Con recursos de regalías municipales		Proyecto en formulación para presentar al DNP
15	Campamento	Sin actualización	Con recursos de regalías regionales	Alianza EPM - PNUD	Proyecto formulado para presentar al DNP

Elaboración: Programa de las Naciones Unidas para el Desarrollo, 2018.

Caracterización, capacitación, empoderamiento y acompañamiento a las organizaciones sociales.

Para el periodo de reporte del presente informe y luego de la validación del número de organizaciones susceptibles de acompañamiento se tienen concertadas 121 organizaciones, sin embargo, por el alcance del equipo del componente de gobernabilidad para un acompañamiento de calidad se sigue concertando con EPM acotar esta cifra de organizaciones susceptibles de ser acompañadas. Con las organizaciones asociadas a los PCE, las que se traslapan con el convenio de ISA Inter Colombia y a los emprendimientos productivos se viene aplicando el ICO

ILUSTRACIÓN 14 ORGANIZACIONES SEGÚN COMPONENTE

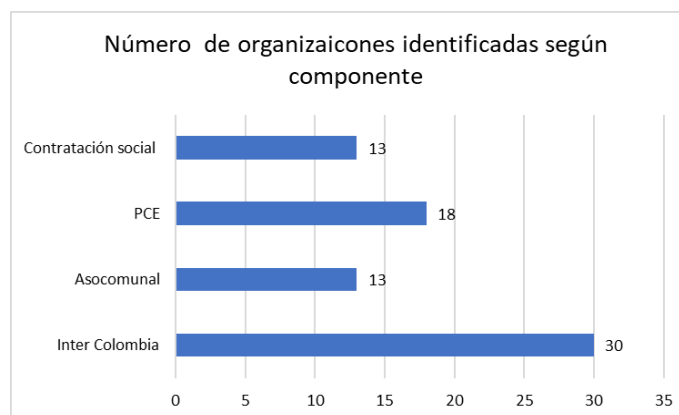

El índice de capacidad organizacional – ICO

Del conjunto de 121 organizaciones identificadas se han aplicado 48 índices de capacidad organizacional a la fecha de corte del presente informe equivalentes a un 40 % de avance con respecto al total.

ILUSTRACIÓN 15 AVANCES DE APLICACIÓN DE ICOS

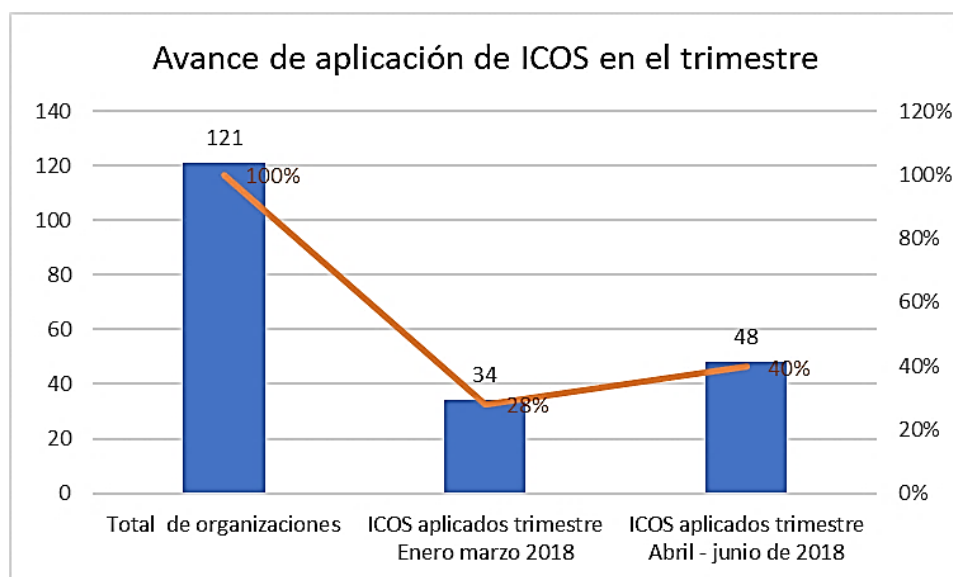

Los resultados de la aplicación del ICO hasta la fecha

Para la fecha de corte del presente informe el ICO se ha aplicado a 20 organizaciones del Norte y a 28 del Nordeste, los puntajes reflejan las capacidades y debilidades de las organizaciones, de manera particular se destaca una debilidad marcada en las organizaciones del proceso comunitario especial del Ríos Porce las cuáles registran puntajes por debajo de 40 %

ILUSTRACIÓN 16 ICOS APLICADOS HASTA LA FECHA SEGÚN SUBREGIÓN

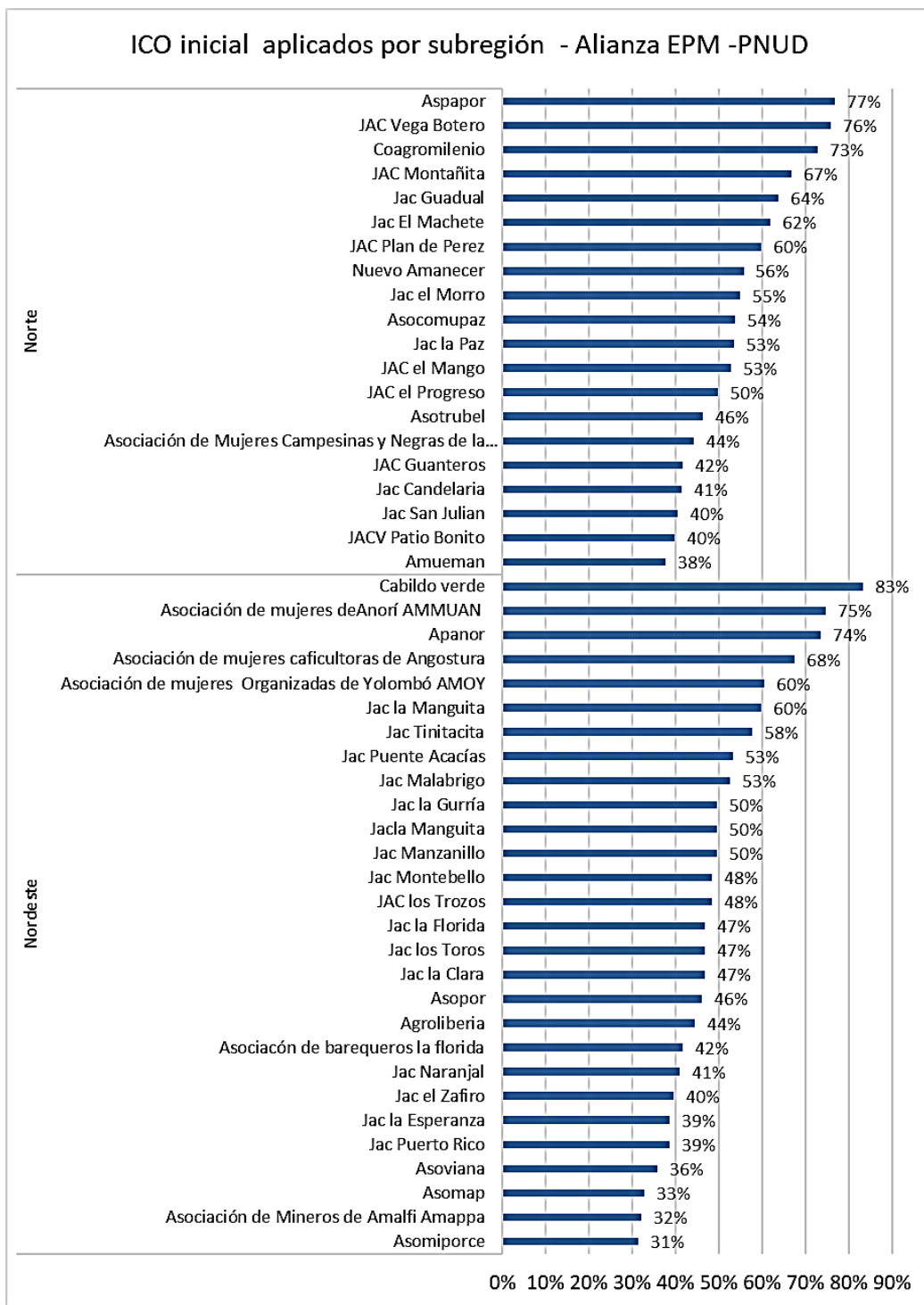

El análisis de las diez subáreas que mide el índice de capacidad organizacional aplicado a 48 organizaciones indica que las organizaciones presentan las mayores deficiencias en aspectos de planeación y control, en estas subáreas tienen un puntaje de 36, %, le sigue la contratación con entidades públicas con un puntaje de 40. 7 % y la incidencia política local y regional con un 42.4 %.

ILUSTRACIÓN 17 PROMEDIO ICO INICIAL DE 48 ORGANIZACIONES

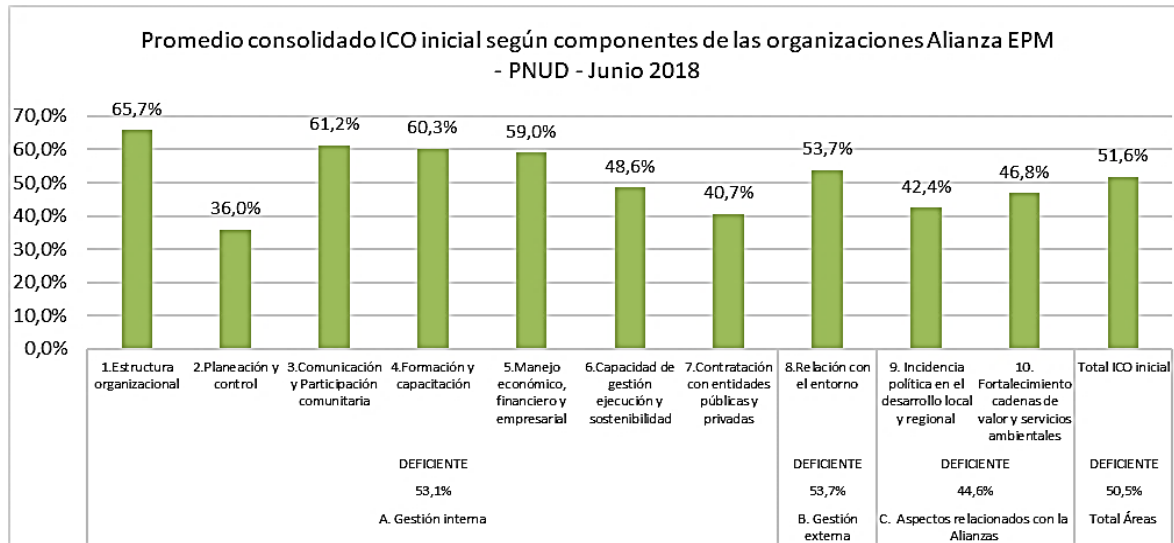

El nivel de capacidad de las organizaciones del territorio según el ICO

Es preciso decir que los resultados del ICO evidencian que, de las 48 organizaciones el 63% presentan un nivel deficiente de capacidad organizacional, un 25 % nivel medio, un 6 % nivel crítico y un 6 % nivel suficiente. Se presenta un desafío de fortalecimiento en el 66 % de las organizaciones que se encuentran en estado crítico y deficiente, las acciones de fortalecimiento se orientarán hacia las subáreas del ICO que presentan puntajes más bajos

ILUSTRACIÓN 18 NIVEL DE CAPACIDAD ORGANIZACIONAL

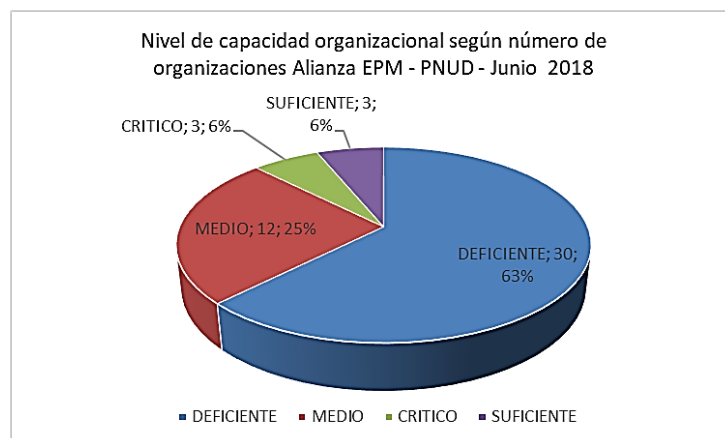

Procesos comunitarios especiales

A continuación, se hace un cuadro resumen de las acciones desarrolladas en el periodo de reporte del informe en los procesos comunitarios especiales:

TABLA 11 RESUMEN PROCESOS COMUNITARIOS ESPECIALES

PCE	Avances	Que sigue
PCE El Salto	Presentación de los resultados de la caracterización socio económica Preparación de 7 rutas camineras con la organización caminera de Antioquia Realización del sexto encuentro de caminantes con la participación de 100 caminantes	Plan operativo 2018 – 2019 Formulación y proyectos de adecuación para turismo en el corregimiento.
PCE Cañón del Porce	Se acompañó la comisión accidental del concejo de Medellín para la medición de la producción de mineros artesanales en diez puntos del cañón del Porce. Se formuló y viabilizó un GRANT para el fortalecimiento del Hogar Juvenil	Articulación con entidades aliadas – EPM Solferino y FIP Acompañamiento al proceso de electrificación de tres veredas del cañón del Porce Cartografía
La Palma	Se ha realizado acercamiento a las organizaciones sociales del PCE Diagnóstico comunitario realizado por la alcaldía municipal.	Validación de diagnóstico y prioridades de La Palma construcción y validación del plan integral Elaboración de Documento Técnico sobre el PCE
El Machete	Se ha construido plan de fortalecimiento y se ha conformado mesa interveredal para la priorización de acciones.	Aplicación de ICOS a las juntas del PCE, identificación de proyectos de fortalecimiento
Villanueva	Conformación de mesa de trabajo para el PCE	Construcción de plan integral de intervención y priorización de acciones.

Elaboración: Programa de las Naciones Unidas para el Desarrollo, 2017.

Fortalecimiento a Asocomunales

Para el periodo de corte del presente informe las asocomunales se acompañó la

TABLA 12 AVANCES ASOCOMUNALES

Descripción	Avances	Que sigue
Acompañamiento Asocomunales	Diseñadas las bases del concurso de iniciativas comunitarias	Elección de comité técnico para evaluación de las iniciativas
	Acompañamiento técnico para la formulación de iniciativas comunitarias	Elección y premiación de iniciativas ganadoras

Elaboración: Programa de las Naciones Unidas para el Desarrollo, 2018

Iniciativas comunitarias

De los 12 municipios de cobertura de la Alianza EPM – PNUD sólo 9 presentaron iniciativas, en el caso de los municipios de Entreríos, Angostura, y la Asocomunal del municipio de Santa Rosa del casco urbano no presentaron por causas asociadas a las debilidades organizativas de cada asocomunal y a la voluntad de participación en el concurso.

TABLA 13 ASOCOMUNALES QUE PRESENTARON PROPUESTAS AL CONCURSO

Asocomunales de Municipios	Iniciativa comunitaria
Amalfi	Si presentó
Anorí	Si presentó
Angostura	No presentó
Belmira	Si presentó
Carolina	Si presentó
Don Matías	Si presentó
Entreríos	No presentó
Gómez Plata	Si presentó
Guadalupe	Si presentó
San Pedro de los Milagros	Si presentó
Santa Rosa Casco Urbano ³	No presentó
Yolombó	Si presentó

Elaboración: Programa de las Naciones Unidas para el Desarrollo, 2018.

Las asocomunales tendrán como requisito para la participación en el concurso de iniciativas presentar la siguiente documentación.

1. Copia del Auto de reconocimiento
2. Copia de la personería jurídica
3. Copia de la cédula de ciudadanía del representante legal (presidente)
4. Copia del Registro Único Tributario (RUT) actualizado
5. Acta de la Asamblea General del organismo comunal correspondiente, debidamente firmada, en la que autorizan al representante legal (presidente), para adelantar los trámites relacionados con el Concurso de iniciativas comunitarias.
6. Copia de la certificación Bancaria
7. Acta de alianza, en el caso en que sea más de una ASOCOMUNAL que presente la iniciativa.

El Avance General Del Concurso De Iniciativas

Luego del lanzamiento del concurso de iniciativas comunitarias, el equipo de gobernabilidad inicio un proceso de acompañamiento a las Asocomunales para la formulación de las iniciativas que según los criterios del concurso se podían presentar en tres áreas específicas:

- Iniciativas en Participación ciudadana y fortalecimiento organizacional
- Iniciativas en Programas socioambientales
- Iniciativas de emprendimiento y productividad
- Turismo

Para cada área específica la propuesta del concurso de iniciativas estableció criterios de evaluación, con el fin de que el comité evaluador tenga elementos objetivos para la calificación de cada iniciativa. El comité evaluador estará compuesto por miembros del equipo de PNUD y EPM distintos a los miembros de la Alianza para evitar conflictos de intereses en el proceso de evaluación.

El resumen general de las propuestas presentadas da cuenta de cuenta de 8 iniciativas municipales y una subregional, a su vez las áreas en las que se presentaron las iniciativas dan cuenta de 5 propuestas en el área socioambiental, 3 en el área de participación ciudadana y 1 propuesta en el área de emprendimientos productivos.

TABLA 14 RESUMEN DE INICIATIVAS COMUNITARIAS PRESENTADAS

No.	ASOCOMUNAL	CLASE DE INICIATIVA	TIPO DE INICIATIVA	TÍTULO DE INICIATIVA
1	Anorí	Subregional	Participación ciudadana	Primera fase del laboratorio para la construcción colectiva del desarrollo sostenible en el territorio de la subregión del nordeste antioqueño
2	Amalfi	Municipal	Participación ciudadana	Modernización de los procesos administrativos de la asocomunal Amalfi y de las organizaciones de primer nivel adscritas a ésta
3	Belmira	Municipal	Socio - ambiental	Ven y disfruta a Belmira con sus senderos ecológicos

No.	ASOCOMUNAL	CLASE DE INICIATIVA	TIPO DE INICIATIVA	TÍTULO DE INICIATIVA
4	Carolina del Príncipe	Municipal	Socio - ambiental	Recuperación integral de residuos por un Carolina limpio y sostenible
5	Donmatías	Municipal	Emprendimientos productivos comunitarios	Comunales potencializando la agroindustria y comercialización de la agricultura Donmatieña
6	Guadalupe	Municipal	Socio - ambiental	Participación Comunitaria para la adaptación al cambio climático, a través del sistema silvopastoril sostenible
7	San Pedro de los Milagros	Municipal	Socio - ambiental	Recuperación y transformación de materiales reciclables como fuente de desarrollo en nuestro territorio, asocomunal San Pedro de los Milagros, departamento de Antioquia
8	San Pablo – Santa Rosa de Osos	Municipal	Socio - ambiental	Recolección, clasificación y transformación de residuos sólidos reciclables, que se generan en la zona urbana del corregimiento y en las 12 veredas que hacen parte de la Asocomunal del corregimiento de San Pablo, del municipio de Santa Rosa de Osos
9	Yolombó	Municipal	Participación ciudadana	Empoderamiento comunitario y participativo a los jóvenes y mujeres del municipio de Yolombó, a través de procesos formativos en medios de comunicación en contextos de paz y democracia

Criterios de Evaluación

Los criterios de evaluación y selección de las iniciativas presentadas serán establecidos para cada una de las líneas de esta Convocatoria, y tendrán una tabla de calificación de 1 a 100 puntos. Solamente serán seleccionadas las iniciativas que obtengan mayor puntaje y tengan viabilidad técnica y jurídica.

TABLA 15 CRITERIOS DE EVALUACIÓN CONCURSO DE INICIATIVAS

Criterio	Puntuación
Pertinencia: relación coherente entre el objetivo de la iniciativa y la manera como su ejecución incide en la superación o transformación de las realidades y necesidades de la comunidad	10
Innovación Social: implementación y consolidación dentro de la iniciativa de métodos y herramientas eficientes y eficaces para obtener conocimientos que promuevan oportunidades para mejorar el bienestar de la comunidad de manera autónoma y sostenible	10
Alianzas: capacidad de la iniciativa para generar trabajo en red (dentro y fuera de la comunidad), la apertura internacional, la buena comunicación, la participación de agentes creativos, la interacción y búsqueda de la unión de varios actores para la participación en la ejecución de la iniciativa. Participan varios municipios o varias organizaciones	20
Sostenibilidad: posibilidades de la iniciativa para mantenerse y fortalecerse en el tiempo, incidiendo positivamente en el desarrollo de la comunidad y su entorno	10

Capacidad de la iniciativa para generar cooperación, aprendizaje colectivo y acumulación de conocimientos y experiencias	10
Posibilidad de la iniciativa para convertirse en buena práctica y replicarse a nivel departamental, nacional e internacional.	10
Que en la ejecución de la iniciativa se impacte por lo menos uno de los Objetivos de Desarrollo Sostenible	15
Claridad en los conceptos técnicos y presupuestales	15
Pertinencia: relación coherente entre el objetivo de la iniciativa y la manera como su ejecución incide en la superación o transformación de las realidades y necesidades de la comunidad	10
Innovación Social: implementación y consolidación dentro de la iniciativa de métodos y herramientas eficientes y eficaces para obtener conocimientos que promuevan oportunidades para mejorar el bienestar de la comunidad de manera autónoma y sostenible	10
Alianzas: capacidad de la iniciativa para generar trabajo en red (dentro y fuera de la comunidad), la apertura internacional, la buena comunicación, la participación de agentes creativos, la interacción y búsqueda de la unión de varios actores para la participación en la ejecución de la iniciativa. Participan varios municipios o varias organizaciones	20
Sostenibilidad: posibilidades de la iniciativa para mantenerse y fortalecerse en el tiempo, incidiendo positivamente en el desarrollo de la comunidad y su entorno	10
Capacidad de la iniciativa para generar cooperación, aprendizaje colectivo y acumulación de conocimientos y experiencias	10
Posibilidad de la iniciativa para convertirse en buena práctica y replicarse a nivel departamental, nacional e internacional.	10
Que en la ejecución de la iniciativa se impacte por lo menos uno de los Objetivos de Desarrollo Sostenible	15
Claridad en los conceptos técnicos y presupuestales	15
Total	100

En cada área se presentan algunas variaciones temáticas en los criterios de evaluación

A la fecha de corte del presente informe el concurso presenta los siguientes avances generales:

TABLA 16 AVANCES CONCURSO DE INICIATIVAS COMUNITARIAS

Etapa	Diseño de bases del concurso	Promoción y Capacitación	Presentación de iniciativas comunitaria	Evaluación, selección y legalización de iniciativas comunitarias	Asesoría y seguimiento a la implementación de las iniciativas seleccionadas
Avances	Se diseñaron las bases del concurso y se asignó el monto de recursos para adjudicar a las iniciativas	En cada una de las asoc comunales de los 12 municipios se socializaron las bases del concurso.	Las asoc comunales construyeron las iniciativas la Alianza EPM PNUD	Actualmente se está conformando el comité evaluador con miembros del equipo PNUD Bogotá y de EPM ájenos a la Alianza para evitar conflictos de intereses	Planeado de septiembre 2018

Elaboración: Programa de las Naciones Unidas para el Desarrollo, 2018.

Ver anexos en la nube: https://undp-my.sharepoint.com/:f:/r/personal/luis_calle_undp_org1/Documents/Documentaci%C3%B3n%20Alianza%20EPM%20-%20PNUD/Temas%20Regionales/Asocomunales/Asocomunales/Concurso%20de%20inicitivas%20comunitarias?csf=1&e=whUSEI

Output 4: Estrategia de comunicación, gestión del conocimiento y seguimiento.

Avances en comunicación

Mesa territorial de comunicaciones

El jueves 24 de mayo de 2018 se instaló en la Casa de Encuentros San Juan Eudes, del municipio de San Pedro de los Milagros, la Mesa Territorial de Comunicaciones con la presencia de 12 comunicadores y periodistas del Altiplano Norte (San Pedro, Belmira, Entrerriós Santa Rosa y Campamento).

Qué sigue: Convocar la mesa territorial de comunicaciones del Nordeste con el fin de activar la estrategia de formación a los comunicadores del territorio y desplegar la estrategia de difusión de contenidos de la Alianza EPM - PNUD

Publicaciones

Se diseñaron boletines informativos para los municipios de la Alianza en dónde se resumen los logros, los hitos y las acciones estrategias en cada municipio y a nivel regional por cada una de cuatro componentes estratégicos de la Alianza

Qué sigue: ajustar boletín con la Agencia y presentar propuesta de notas multimediales y Foro para el año 2019 a Semana Rural.

ILUSTRACIÓN 20 PUBLICIDAD
EVENTO CONMEMORACIÓN



ILUSTRACIÓN 19 PLEGABLE DIPLOMADO



TIRO

RETIRO

PRODUCCIÓN: 250 volantes con los 3 logos

Plataforma de medios de comunicación

Diseño de piezas comunicaciones y estrategia comunicacional de acuerdo con el plan de comunicaciones para el Diplomado, la Bio expedición, 20 años del corregimiento de Villanueva, lanzamiento del libro la pelota de letras. Se construyó parrilla de contenidos para la plataforma de redes sociales (Twitter, Facebook Flickr) de PNUD y EPM.

Aló EPM

Para el periodo de reporte del presente informe se ha participado en los comités editoriales del programa radial Aló EPM, generando contenidos sobre los avances de la Alianza en cada municipio, hasta la fecha se han producido 20 programas radiales

Qué sigue: Generar contenidos de los avances de la Alianza para el programa Aló EPM

Estrategia de seguimiento y monitoreo

En la estrategia de seguimiento monitoreo y gestión de conocimiento para el periodo de reporte del presente informe se avanzó en los siguientes temas:

- Actualización semanal del Récord de actividades en One Drive en dónde se consignan de manera diaria el registro de reportes de actividades que desarrolla el equipo en cada municipio, permitiendo determinar el número de acompañamientos por municipio, por profesional y realizando un registro de los compromisos con los grupos de interés

Matriz de récord de actividades de la Alianza

TABLA 17 ESTRUCTURA DE MATRIZ DEL RÉCORD DE ACTIVIDADES

Nº	Fecha	Vereda o lugar	Municipio	Organiza	Quién participa	Número de asistentes	Descripción de actividad	Compromisos	Responsable del Reporte
----	-------	----------------	-----------	----------	-----------------	----------------------	--------------------------	-------------	-------------------------

La matriz del récord de actividades permite hacer seguimiento a la ejecución operativa de la Alianza EPM – PNUD, para el periodo de reporte del presente informe se refleja una tendencia general de más acciones en los municipios de Amalfi, Gómez Plata, Guadalupe y Anorí. En el conjunto de las acciones el 82 % de las actividades se realizan en municipios y un 18 % en la ciudad de Medellín

ILUSTRACIÓN 21 DISTRIBUCIÓN TERRITORIAL DE ACTIVIDADES DE LA ALIANZA EN EL TRIMESTRE

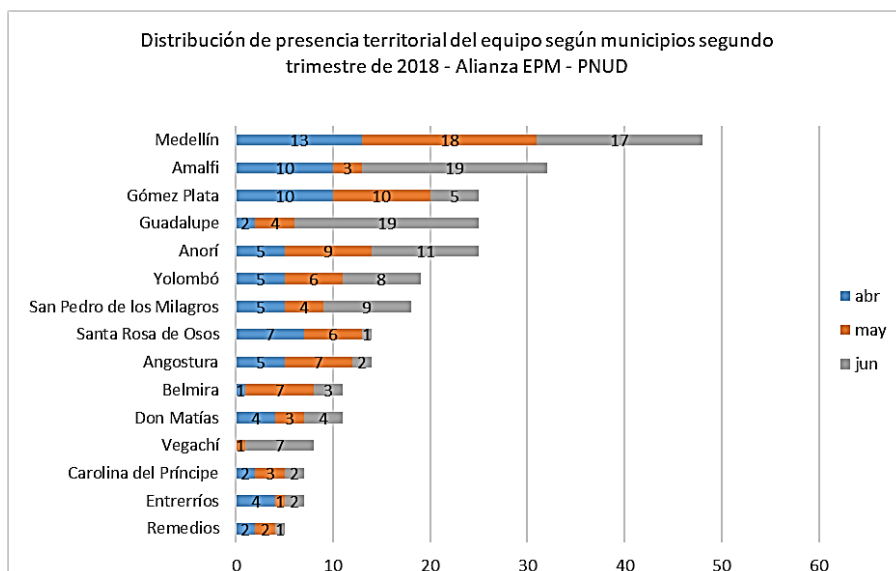

Para descargar el gestor de información ingresar al siguiente link: https://undp-my.sharepoint.com/:x:/r/personal/luis_calle_undp_org1/Documents/Documentaci%C3%B3n%20Alianza%20EPM%20-%20PNUD/Record%20de%20actividades%20equipo%20Alianza%20EPM%20-%20PNUD.xlsx?d=w0cf52f3cec7f4d558c7d9f7ed0ba44f4&csf=1&e=faOeCn

- Consolidación de instrumentos de seguimiento de la alianza: Matriz de avances por municipios, Cronograma de productos prioritarios, matriz de priorización, banco de mapas de la alianza.

Cuadro de control de la Alianza

Con base en los indicadores del plan indicativo se construyó cuadro de control de productos y actividades prioritarias para el primer semestre del año 2018, con base en este cuadro se realizará seguimiento al cumplimiento de productos y actividades que respondan a los retos del plan indicativo. Para este periodo se identificaron 50 productos prioritarios asociados al plan indicativo y 192 actividades prioritarias.

Con base en el cumplimiento de estos productos y actividades se hará el seguimiento del cumplimiento del plan indicativo de la Alianza y se construyen los reportes del avance del semestre.

(Ver: [Balance primer semestre](#))

TABLA 18 RESUMEN DE CUADRO DE CONTROL ALIANZA EPM - PNUD

Cuadro de control Alianza EPM - PNUD				
Abril - Junio de 2018				
OUTPUT	N	Productos Prioritarios	N°	Actividad / Hito
	AGENDAS	1	GRANT con Innove en el marco de Antioquia Sostenible	1
2				Firma de Grant
3				Instalación de comité técnico del Grant
2		Mesas municipales de construcción de agendas ODS	4	Revisión de información secundaria para ecosistema de organizaciones municipal
			5	Fichas municipales para talleres
			6	Alsitamiento en Art of Hosting
			7	Realización de mesas municipales
3		Perfiles de sostenibilidad subregional	8	Recolección de información secundaria del territorio
			9	Procesamiento de datos
			10	Ajuste y publicación de perfiles de sostenibilidad
4		Encuentros subregionales	11	Preparación de insumos para encuentro subregionales
			12	Encuentro subregional Norte
			13	Encuentro Subregional Nordeste
GOVERNABILIDAD	5	Esquemas asociativos apoyo técnico a la propuesta de Provincia	14	Documento final de escenarios de Provincia
			15	Socialización escenarios de Provincia
			16	Actos administrativos Municipales
			17	Consolidación de requisitos ordenanza municipal
	6	Diplomado	18	Convocatoria a participantes
			19	Publicación de admitidos al diplomado
			20	Inicio de clases
			21	Graduación diplomantes
	7	Iniciativas comunitarias	22	Socialización a Asocomunales
			23	Acompañamiento a formulación de iniciativas
			24	Publicación de resultados de concurso de iniciativas
			25	Planes de fortalecimiento
	8	Acompañamiento a formulación de proyectos de regalías y Zomac	26	Inventario de proyectos Zomac y Regalías
			27	Hoja de ruta acordada con municipios
			28	Radicación de proyectos

Cuadro de control Alianza EPM - PNUD				
Abril - Junio de 2018				
OUTPUT	N	Productos Prioritarios	N°	Actividad / Hito
	DESARROLLO RURAL	9	Procesos comunitarios Especiales	29
30				Validación EPM comunidad planes integrales
31				Priorización de obras y acciones de los planes integrales
10		Esquemas de ordenamiento Territorial	32	Ingreso proyecto en MGA web
			33	Citación OCAD regional
			34	Contratación
			35	Consultoría para actualización EOT's (Amalfi, Santa Rosa, otros)
11		Memorando de entendimiento función Pública	36	Gestión memorando de entendimiento
			37	Plan de acompañamiento por municipio
			38	Implementación de actividades de fortalecimiento
12		Cursos SENA	39	Listados de participantes en cursos según municipio
			40	Cronograma de cursos
			41	Inicio de formación
13		Estrategia recursos de transferencias	42	Socialización de ruta de recursos de transferencias
			43	Acompañamiento a organizaciones
			44	Identificación de iniciativas
14		Escuela de líderes	45	Identificación de líderes en cada municipio
			46	Alistamiento (Convocatoria, contacto con expertos)
			47	Inicio de Escuela de líderes
15		Fortalecimiento a organizaciones	48	Diagnóstico y plan de trabajo de las organizaciones
			49	Identificación de logros de organizaciones sociales
	50		Formulación de iniciativas y gestión	
16	Cadena Caña y Panela	51	Instalación de mesa de la cadena	
		52	Construcción de plan de fortalecimiento d ela cadena	
		53	Formalización Grants	
17	Cadena Cacao	54	Mesa de trabajo con emprendedores	
		55	Construcción de plan de fortalecimiento d ela cadena	
		56	Formalización Grants	
18	Cadena fruta pequeña	57	Intalación de mesa de la cadena	
		58	Construcción de plan de fortalecimiento d ela cadena	
		59	Formalización Grants	
19	Cadena Café	60	Mesa de trabajo con emprendedores	
		61	Construcción de plan de fortalecimiento d ela cadena	

Cuadro de control Alianza EPM - PNUD Abril - Junio de 2018				
OUTPUT	N	Productos Prioritarios	N°	Actividad / Hito
				62
	20	Turismo	63	Publicación TDR fortalecimiento turismo
			64	Evaluación de propuestas
			65	Adjudicación e instalación de comité de seguimiento
	21	Grant Pescadores - Amalfi	66	Reunion concertacion de ejecucion de recursos entre asociaciones
			67	Formalizacion Grant
			68	Inicio de actividades Grant
	22	Grant Agroliberia - Anorí	69	Entrega de adecuaciones de instalaciones
			70	Entrega de molino en funcionamiento
			71	Grants Firma
			72	Contratación de técnicas
			73	Gira Educativa Fredonia
			74	Inicia construcción de Galpon
			75	Galpon Terminado
			76	Gira Educativa La Ceja
			77	Inicio de talleres de formación
			78	Comprar de insumos y materiales para Galpon
			79	Compra de Gallinas
			80	Inicio de Postura
			81	Gira Educativa de Yarumal
			82	Comercialización de huevos en el mercado campesino local
	24	Grant Asotrubel - Belmira	83	Siembra de alevinos de trucha
			84	Gira subregional (Sin concertar)
			85	Actividades de manejo especial del cultivo
	25	Grant Asocomupaz - Donmatias	86	Entrega de planta de transformacion
			87	Gira Eje Cafetero
			88	Siembra de Tomate
			89	Siembra de plantulas
	26	Grant JAC El Progreso - Entrerrios	90	Implementacion del total de las parcelas (recorrido)
			91	Gira técnica (Sin definir)
			92	Primera cosecha
	27	Grant JAC La Paz - Carolina	93	Entrega de Insumos a dos beneficiarios sistema Silvopastoril por parte del PNUD

Cuadro de control Alianza EPM - PNUD Abril - Junio de 2018				
OUTPUT	N	Productos Prioritarios	N°	Actividad / Hito
				94
			95	Capacitación sistemas de rotación, cercas vivas e importancia de las leguminosas en el Siolvopastoreo
			96	Capacitación en emprendimiento
			97	Capacitación manejo de praderas
			98	Capacitación Bienestar animal y manejo de silvopastoreo - UNAL
			99	Capacitación en control lechero
	28	Grant Aspapor - Guadalupe	100	Inicio de siembra pasto y arboles forestales sistemas Siolvopastoriles
			101	Entrega de insumos: fertilizantes, especies forestales
			102	Entrega de cercas eléctricas
			103	Capacitación instalación cercas eléctricas
			104	Capacitación sistemas de rotación, cercas vivas e importancia de las leguminosas en el Siolvopastoreo
			105	Capacitación manejo de praderas
			106	Capacitación Bienestar animal y manejo de Siolvopastoreo - UNAL
			107	Taller asociatividad
			108	Intercambio de experiencias con organizaciones del municipio y actores de la Administración municipal
			109	Capacitación en mecanismos de participación comunitaria
	29	Grant Coagromilenio - Gómez Plata	110	Entrega de Insumos a dos beneficiarios sistema Siolvopastoril por parte del PNUD
			111	Inicio de siembra pasto, arboles forestales y frutales sistemas Siolvopastoriles
			112	Capacitación sistemas de rotación, cercas vivas e importancia de las leguminosas en el Siolvopastoreo
			113	Capacitación manejo de praderas
			114	Capacitación Bienestar animal y manejo de Siolvopastoreo - UNAL
			115	Taller cooperativismo
			116	Taller emprendimiento
			117	Capacitación formulación de proyectos
			118	Capacitación control lechero

Cuadro de control Alianza EPM - PNUD				
Abril - Junio de 2018				
OUTPUT	N	Productos Prioritarios	N°	Actividad / Hito
		30	Grant San Bernardo - Santa Rosa de Osos	119
	31	Grant Asomujeres - San Pedro de los Milagros	120	Siembra de Ajo
			121	Certificación SENA - Emprendedoras de bienes y servicios rurales
	32	Grant Asocomunal - Yolombó	122	Caracterización de predios y socialización de proyecto
			123	Establecimiento de árboles en predios
			124	Establecimiento de árboles en predios La Soledad
			125	Establecimiento de árboles en predios San Luis Montenegro - Barro Blanco
			129	Establecimiento de árboles en predios La Gergona, La Abisinia, Barro Blanco, Perico
			130	Establecimiento de árboles en predios San Jacinto
			131	Establecimiento de árboles en predios Represa Municipio
			132	Mantenimiento de sistemas establecidos
			133	Mantenimiento de sistemas establecidos Barbascal
			134	Mantenimiento de sistemas establecidos El Olivo
			135	Aplicación ICO - AMOY
			136	Gira fortalecimiento organizativo
			137	Gira conocimiento
	138	Siembratón		
	33	Proyectos Establecimiento de Fruta Pequeña Santa Rosa de Osos	139	Socialización con grupos de interés
			140	Aplicación ICO y CSO
			141	Construcción Plan Integral - Grant
			142	Formalización grant
			143	Inicio de actividades

Cuadro de control Alianza EPM - PNUD					
Abril - Junio de 2018					
OUTPUT	N	Productos Prioritarios	N°	Actividad / Hito	
	AMBIENTAL	34	Proyectos Establecimiento de Fruta Pequeña Belmira	144	Socialización con grupos de interés
145				Aplicación ICO y CSO	
146				Construcción Plan Integral - Grant	
147				Formalización grant	
148				Inicio de actividades	
35		Grant Ammuan - Anorí	149	Formalización grant	
			150	Inicio de actividades	
AMBIENTAL		36	Proyecto silvopastoreo Universidad Nacional	151	Focalización y priorización de veredas
				152	Aprobación Gobernación de Antioquia
				153	Inicio de actividades
	37	Estrategias de Reforestación	154	Caracterización	
			155	Priorización de áreas con EPM	
			156	Acuerdo de voluntades y plan de acción (GRANT)	
	38	Estrategias de Restauración	157	Caracterización	
			158	Priorización de áreas con EPM	
			159	Acuerdo de voluntades y plan de acción (GRANT)	
	39	Estrategias de Silvopastoreo	160	Caracterización	
			161	Priorización de áreas con EPM	
			162	Acuerdo de voluntades y plan de acción (GRANT)	
COMUNICACIONES	40	Mesa regional de medios	163	Convocatoria a actores de comunicación del territorio	
			164	Construcción de plan de trabajo	
			165	Acompañamiento a la mesa de medios y construcción de piezas comunicativas	
	41	Plan de comunicaciones	166	Identificación de hitos comunicativos	
			167	Diseño de piezas y articulación con plataformas de medios	
MONITOREO	42	Software de monitoreo	168	Publicación de piezas comunicativas	
			169	Acuerdo de manual de usuario	
			170	Contratación	
	43	Seguimiento	171	Versión 1,0	
			172	Ficha de caracterización	
			173	Definición logros de acompañamiento	
			174	Informe de gestión territorial	

Cuadro de control Alianza EPM - PNUD				
Abril - Junio de 2018				
OUTPUT	N	Productos Prioritarios	N°	Actividad / Hito
	44	Informe trimestral		175
176				Consolidación de datos con profesionales especializados
177				Construcción y entrega de informe trimestral
45	Evaluación Expost		178	Verificación de entrega de productos
			179	Seguimiento a la ejecución
46	Variación de niveles		180	Verificación de entrega de productos del consultor
			181	Seguimiento a la ejecución
			182	Cierre del contrato
47	Monitoreo de familias		183	Entrega de ICA a EPM
			184	Seguimiento a los productos
			185	Cierre de contratos con consultores
48	Contrataciones profesionales		186	Aprobación EPM
			187	Publicación
			188	Contratación
49	Seguimiento administrativo a Grants		189	Visitas de seguimiento Administrativo a Grants
			190	Control de desembolsos
			191	Liquidación y cierres de contratos
50	Mecanismo de alerta de compromisos financieros		192	Diseño de tablero de control de pagos de la Alianza

Para descargar el gestor de información ingresar al siguiente link: https://undp-my.sharepoint.com/:x:/r/personal/luis_calle_undp_org1/Documents/Documentaci%C3%B3n%20Alianza%20EPM%20-%20PNUD/Documentos%20planeaci%C3%B3n%20y%20seguimiento/Seguimiento%20y%20monitoreo/Cuadro%20Control%20Alianza%2020-04-2018%20V03.xlsx?d=w8881874905384305b382bac9c3d1435b&csf=1&e=tATqk2

Gestor de conocimiento e información para el seguimiento.

Luego del diseño del gestor de información que reúne el diagnóstico de la línea de base de los ejes de la Alianza EPM – PNUD se avanzó en el diseño de términos de referencia para el diseño de un software, se han adelantado consultas con el área de tecnologías de información de EPM para que los protocolos y plataformas coincidan. Esta actividad ha registrado un retraso significativo debido a la articulación con el área de tecnologías de EPM, esto con el fin que el software se pueda seguir usando por parte de la empresa más allá de la vigencia de la Alianza con el PNUD.

TABLA 19 AVANCES SOFTWARE DE MONITOREO

Descripción	Avances	Que sigue
Diseño de software que permita hacer seguimiento a las actividades de la Alianza EPM - PNUD	Se diseñaron términos de referencia y se recibe propuesta de proveedor para el diseño del software. Se realizan consultas técnicas con EPM	Diligenciar listado de necesidades para el área de tecnologías de EPM De acuerdo con resultados de articulación del software con las plataformas de EPM, proceder al proceso contractual

Output 5. Organizaciones locales implementan estrategias participativas de conservación para la provisión y regulación hídrica.

Resumen general de avances componente ambiental

Para le periodo de reporte del presente informe se presentan los siguientes avances, que se resumen en el proceso de acercamiento y de diagnóstico integral para la focalización de las acciones.

TABLA 20 RESUMEN DE AVANCES OUTPUT 5

PRODUCTOS	AVANCES PARA EL TRIMESTRE	QUE SIGUE
Priorización de áreas de intervención	Levantamiento de información y cruce para la identificación de veredas prioritarias en el tema ambiental. Caracterización socioambiental de 32 veredas de los municipios Amalfi, Angostura, Guadalupe, Yolombó . Caracterización de 56 predios sujetos a valoración e intervención ambiental	Selección de predios de acuerdo a la importancia hídrica encontrada en terreno. Construcción de estrategias de intervención en predios priorizadas Firma de Grant con entidades del territorio para intervención
Reconversión productiva ambiental en pro conservación y regulación hídrica	Establecimiento de 46 hectáreas bajo SSP en los municipios de Carolina, Guadalupe y Gómez Plata Identificación de 166 hectáreas para reconversión productiva mediante SSP en los 56 predios caracterizados. Establecimiento de una sub-mesa de ganadería sostenible en la subregión Norte	Selección de predios de acuerdo a la importancia hídrica encontrada en terreno. Construcción de estrategias de intervención en predios priorizadas Firma de Grant con entidades del territorio para intervención Selección de Núcleo para implementación de estrategias SSP en el municipio de Belmira Conformación del núcleo para implementación de estrategias SSP en el municipio de Santa Rosa.

PRODUCTOS	AVANCES PARA EL TRIMESTRE	QUE SIGUE
		Involucrar otros sectores productivos con alto impacto en el recurso hídrico en reconversión productiva ambiental
Restauración de áreas para la prestación del servicio de provisión y regulación hídrica.	<p>Reforestación de 25 hectáreas en sistemas de abastecimiento y acueductos veredales del municipio de Yolombó</p> <p>Identificación de 36,5 hectáreas para restauración en los 56 predios caracterizados</p>	<p>Selección de predios de acuerdo a la importancia hídrica encontrada en terreno</p> <p>Construcción de estrategias de intervención en predios priorizadas.</p> <p>Firma de acuerdo de voluntades entre propietarios y PNUD</p> <p>Firma de Grant con entidades del territorio para intervención</p>
Protección de áreas para la provisión y regulación hídrica, figuras de conservación	<p>Identificación de 114,5 hectáreas para realizar estrategias de conservación de bosques en los 56 predios caracterizados</p> <p>Identificación de 16 hectáreas para realizar estrategias de conservación de reservas de la sociedad CIVIL</p>	<p>Selección de predios de acuerdo a la importancia hídrica encontrada en terreno</p> <p>Construcción de estrategias de intervención en predios priorizadas</p> <p>Acercamiento con Concejos municipales para beneficios tributarios de predios que realizan actividades de conservación</p> <p>Firma de Grant con entidades del territorio para intervención</p>
Apoyo y promoción de esquemas de pagos por servicios ambientales y de incentivos de conservación	Articulación con entidades gubernamentales y no gubernamentales en el pago de servicios ambientales	<p>Identificación de 114,5 hectáreas para realizar estrategias de conservación de bosques en los 56 predios caracterizados.</p> <p>Realizar estrategias de pagos por servicios ambientales que determine en mejoras de conservación y regulación del agua.</p>

Elaboración: Programa de las Naciones Unidas para el Desarrollo, 2018.

Bioexpedición Anorí

Desde el mes de agosto del 2017 se realizaron acercamientos a Colciencias con el ánimo de realizar una Bioexpedición en el bosque de la reserva Bajo Cauca Nechí del municipio de Anorí en el marco del Programa Colombia BIO, para el trimestre de reporte del presente informe los siguientes avances:

TABLA 21 CONSOLIDADO DE AVANCES BIOEXPEDICIÓN

DESCRIPCIÓN	AVANCES PARA EL TRIMESTRE	QUE SIGUE
Acercamiento a actores clave para la realización de la Bioexpedición	Acercamiento a Colciencias para incluir a Anorí para la realización de la Bioexpedición Conformación de mesa interinstitucional para la realización de la Bioexpedición U de A Colciencias Eafit EPM, Corantioquia, Alianza EPM PNUD Alcaldía de Anorí. Se realizaron 8 reuniones de esta mesa interinstitucional en dónde se logró conformar un espacio de gobernanza y compromisos para la expedición	Consolidar los espacios de relacionamiento interinstitucional para la vinculación de diversos actores de la Bioexpedición. Distribución de roles y funciones en la Bioexpedición
Diseño de proceso competitivo para adjudicación de contrato de la Bioexpedición	Se diseñan términos de referencia para contrato de ejecución de la Bioexpedición con el objetivo de Planear y ejecutar una Expedición BIO en el municipio de Anorí (Antioquia), en el marco del Programa Colombia BIO de Colciencias Se realiza proceso de evaluación, selección y adjudicación de contrato para la Bioexpedición en Anorí. El contrato es adjudicado al Departamento de Biología de la Universidad Eafit	Hacer seguimiento de la ejecución del contrato verificando el cumplimiento de los objetivos y la entrega de producto asociados al contrato
Validación en espacios clave para la realización de la Bioexpedición	Con el ánimo de vincular actores clave como Corantioquia, la Gobernación de Antioquia y la misión de verificación de la ONU en Antioquia, la propuesta de la Bioexpedición se vinculó al proceso de la mesa departamental de Reincorporación desde el componente ambiental.	Informar avances de concertación para el trabajo de campo de la Bioexpedición y promover vinculaciones de otras instituciones. Presentación de objetivos y alcances del contrato con Eafit sobre la Bioexpedición en la mesa departamental de reincorporación de Antioquia y en la mesa interinstitucional
Realización de primeras actividades del proceso de la Bioexpedición	Para el periodo de corte del presente informe se presenta el plan de trabajo, la propuesta metodológica de la Expedición BIO por parte de EAFIT y se realizan los primeros acercamientos en campo con talleres con líderes comunitarios de la vereda la Tirana. Acercamiento a excombatientes del Espacio Territorial de Capacitación y Reincorporación – ETCR de la vereda la plancha para establecer criterios de participación de excombatientes de FARC en la Bioexpedición	Realización de trabajo de campo para prospecciones de flora y fauna, vinculando líderes comunitarios, excombatientes de FARC, la institucionalidad de la mesa departamental de reincorporación, la alcaldía de Anorí y las autoridades ambientales. Realización de trabajo de análisis de laboratorio en universidades vinculadas al proceso (Universidad Eafit, Universidad de Antioquia, Universidad CES) Articulación con el viceministerio de turismo para capacitar auxiliares de investigación de

DESCRIPCIÓN	AVANCES PARA EL TRIMESTRE	QUE SIGUE
		la Bioexpedición en temas de turismo de naturaleza.

Elaboración: Programa de las Naciones Unidas para el Desarrollo, 2018.

Ver documentación general de la Bioexpedición: https://undp-my.sharepoint.com/:f:/r/personal/luis_calle_undp_org1/Documents/Documentaci%C3%B3n%20Alianza%20EPM%20-%20PNUD/Temas%20Regionales/Bioexpedici%C3%B3n?csf=1&e=xdctr7

Ver entregables del contrato de la Bioexpedición con Eafit: https://undp-my.sharepoint.com/:f:/r/personal/luis_calle_undp_org1/Documents/Documentaci%C3%B3n%20Alianza%20EPM%20-%20PNUD/Temas%20Regionales/Bioexpedici%C3%B3n/Entregables%20contrato?csf=1&e=20f5k4

Objetivos del contrato para la Bioexpedición

General.

- Desarrollar una Expedición BIO en el municipio de Anorí (Antioquia).

Específicos.

- Inventariar la diversidad biótica por medio de trabajo de campo.
- Realizar el proceso de curaduría del material colectado en campo.
- taxonómicos con mayor relevancia taxonómica.
- Transferir el conocimiento científico por medio de talleres de apropiación social de conocimiento a excombatientes (FARC) y otros actores claves de la comunidad.
- Creación de estrategia para el fomento de turismo científico en la zona de estudio.

ILUSTRACIÓN 22 REUNIÓN DE PLANEACIÓN DE TRABAJO DE CAMPO DE LA BIOEXPEDICIÓN - ANORÍ



Los grupos de estudios definidos para la Bioexpedición son:

- Aves
- Mamíferos
- Insectos (mariposas)
- Herpetos
- Plantas (orquídeas, palmas)
- Peces
- Molecular

Las instituciones vinculadas a la realización de la Bioexpedición

En el proceso de gestión de aliados para la realización de la Bioexpedición se destaca la vinculación de las siguientes instituciones:

TABLA 22 GESTIÓN DE ALIADOS BIOEXPEDICIÓN ANORÍ

Institución	Forma de vinculación
Colciencias	Firma de memorando de entendimiento con PNUD para. Asistencia técnica desde el Programa Colombia BIO para la realización de la Expedición Realizará el documental de la Bioexpedición en el marco de las Expediciones Colombia BIO
Universidad de Eafit	Coordinación académica de la Bioexpedición y ejecución de contrato para la realización de la misma
Corantioquia	Acompañamiento con profesionales para fortalecer el trabajo de campo de la Bioexpedición y asesoría para adelantar acciones para la declaratorio del distrito de manejo integrado - DMI Bajo Cauca Nechí en la zona en dónde se realizará la Bioexpedición
Universidad de Antioquia	Acompañamiento en el componente de peces de la Bioexpedición por medio del grupo de Ictiología Instituto de Biología Universidad de Antioquia y por medio del convenio de Biodiversidad que tiene esta universidad con EPM. Adicionalmente se vinculan en el componente de plantas por medio de las capacidades del Herbario Universitario
Misión de verificación de la ONU en Antioquia	Se vincula con el préstamo del Helicóptero para transportar invitados especiales el día de la inauguración del trabajo de campo de la Bioexpedición. Adicionalmente presta soporte técnico en campo por medio de su equipo técnico para articular acciones con los excombatientes de FARC ubicados en el ETCR de la vereda la Plancha
Viceministerio de Turismo	Se vinculará en proceso formativo en turismo de naturaleza en la fase posterior al trabajo de campo de la Bioexpedición
Universidad CES	Vinculación con investigadores y estudiantes de Biología para el trabajo de campo de la Bioexpedición
FARC	Contribución con el conocimiento de la zona de la Bioexpedición y participación de 10 excombatientes en calidad de auxiliares de investigación.
Líderes comunitarios	Los líderes se vinculan con el conocimiento de la zona de la Bioexpedición en calidad de auxiliares de investigación
Alcaldía de Anorí	La alcaldía municipal por medio de la secretaria de desarrollo rural se vincula acompañando institucionalmente el proceso para generar acciones posteriores al trabajo de campo de la Bioexpedición.
EPM	Acompañamiento en la gestión de aliados, suministro de información de línea de base sobre la zona de trabajo de campo de la Bioexpedición.
ISA inter-Colombia	Acompañamiento institucional y suministro de información para fortalecer el proceso

Elaboración: Programa de las Naciones Unidas para el Desarrollo, 2018.

Diseño de imagen de la Bioexpedición

Con la coordinación del área de comunicaciones de la Alianza EPM – PNUD se diseña imagen de la Bioexpedición Anorí asumiendo la imagen gráfica del programa del programa Colombia BIO de Colciencias, articulándola con fotografías de especies de fauna que registran presencia en la zona Bajo Cauca Nechí.

ILUSTRACIÓN 23 IMAGEN DE LA BIOEXPEDICIÓN ANORÍ



Gestión de Alianzas

Para el periodo de corte del presente informe registran los siguientes avances para el periodo de reporte del presente informe:

TABLA 23 CUADRO RESUMEN DE AVANCES ALIANZAS

ALIADO	TEMA DE CONVERGENCIA	EJE ESTRATÉGICO DE LA ALIANZA	AVANCES
Colciencias	Turismo científico a través de Bioexpedición formalizada por medio de posible convenio	Turismo Ambiental	Asistencia técnica para la realización de la Bioexpedición y acuerdos para la realización de documental de la expedición en el marco del programa Colombia BIO
Comfama	Proyección de un atractivo turístico para la zona norte	Turismo	Con Comfama se han realizado vistas al embalse de Rio Grande en San Pedro de los milagros y se avanza en la viabilidad de un proyecto de parque recreativo
Viceministerio de turismo	Asesoría técnica para impulsar turismo en los municipios priorizados del corredor turístico de Antioquia	Turismo	Se articulan acciones para formación en turismo de naturaleza a los auxiliares de investigación (excombatientes FARC y líderes comunitarios) en el marco de la Bioexpedición en Anorí
Corantioquia	Sostenibilidad ambiental	Sostenibilidad Ambiental	Se han generado espacios de articulación para la ejecución del Output 5 y se ha cruzado información para la focalización de áreas de intervención para la restauración y la reforestación, así como se articulan acciones la Bioexpedición en Anorí

ALIADO	TEMA DE CONVERGENCIA	EJE ESTRATÉGICO DE LA ALIANZA	AVANCES
Secretaría de Agricultura y Gobernación de Antioquia	Intercambio de información (POTA) para cadenas de valor y posible convenio	Cadenas de valor	Se vienen generando espacios de articulación para el fortalecimiento de las cadenas de valor
Secretaría de Planeación y Gobernación de Antioquia	Esquemas asociativos	Articulación para asesoría técnica para impulso de Provincia	No se registran avances con estos aliados
Área Metropolitana del Valle de Aburra	Esquemas asociativos	Articulación para asesoría técnica para impulso de Provincia	
ISA Intercolombia	Contribuir a mejorar la dinámica local y la capacidad de gestión e incidencia de las comunidades, organizaciones y administraciones locales, de los municipios de influencia de los proyectos de infraestructura de transmisión eléctrica conectados a la SE Porce III (POSO) e Ituango, mediante la implementación de estrategias organizativas y de formación, asesoría en puesto de trabajo e intercambio de experiencias.	Gobernabilidad – fortalecimiento a organizaciones	Se avanza en la implementación del fortalecimiento de las alcaldías de Anorí, Remedios, Vegachí, Guadalupe y Amalfi, así como el fortalecimiento de las organizaciones sociales mediante la aplicación de índices de capacidad organizacional
Federación Colombiana de Cacaoteros - Fedecacao	Intercambio de información articulación para acciones conjuntas en la cadena de cacao	Desarrollo rural	Se ha participado de espacios conjuntos para el fortalecimiento de la cadena de cacao
Federación de productores de caña y panela Fedepanela	Intercambio de información articulación para acciones conjuntas en la cadena de caña	Desarrollo rural	No se registran avances con este aliado
Federación de cafeteros de Antioquia	Intercambio de información articulación para acciones conjuntas en la cadena de café	Desarrollo rural	No se registran avances con este aliado
ICA	Intercambio de información articulación para acciones conjuntas	Desarrollo rural	No se registran avances con este aliado
Corpoica	Intercambio de información articulación para acciones conjuntas	Desarrollo rural	No se registran avances con este aliado
Ministerio de Agricultura	Intercambio de información para la cadena de valor de ganado doble propósito	Desarrollo rural	No se registran avances con este aliado
ART	Articulación para acciones conjuntas en los municipios priorizados para PDT	Gobernabilidad	Se acompañó la realización de los procesos de preensamblas y asambleas para la construcción de los planes de desarrollo con

ALIADO	TEMA DE CONVERGENCIA	EJE ESTRATÉGICO DE LA ALIANZA	AVANCES
			enfoque territorial PDET en los municipios de Amalfi y Anorí
Proantioquia	Articulación para desplegar estrategia Antioquia Sostenible a los municipios de cobertura de la Alianza	Agendas ODS	Se definen líneas de acción para construcción de GRANT para la ejecución de las agendas ODS en los 12 municipios
SENA	Articulación para formación de productores, organizaciones sociales en diferentes temas	Desarrollo rural, Gobernabilidad, Turismo	Se ejecutan cursos de gestión de proyectos con socios de organizaciones que están ejecutando GRANTS en el marco de la Alianza.
Fundación ideas para la paz - FIP	Articulación con el proyecto empresa y reconciliación	Gobernabilidad	Se participa de manera activa en el espacio de del proyecto empresa y reconciliación en el cañón del río Porce
Fintrac	Cadena de valor del café	Desarrollo Rural	Memorando de entendimiento entre Fintrac y PNUD para el fortalecimiento de 550 familias productoras de café en los municipios de Amalfi, Guadalupe y Yolombó
Universidad Nacional de Colombia	Articulación para la gestión e implementación de estrategias de reconversión productiva y ambiental de la ganadería	Ambiental	Memorando de entendimiento para definición de núcleos veredales para el establecimiento de sistemas Silvopastoriles en Belmira y Santa Rosa

Elaboración: Programa de las Naciones Unidas para el Desarrollo, 2018.

Solicitudes EPM

Teniendo en cuenta que las solicitudes de EPM corresponden actividades extraordinarias que demandan la inversión de tiempo y recursos se ha propuesto en el comité técnico que cada una de estas acciones sea acompañada de notificaciones formales firmadas por EPM con el fin de dejar constancias y evidencias de dichas solicitudes y sus niveles de afectación sobre los resultados esperado por la Alianza EPM - PNUD

Las solicitudes de EPM para el periodo de corte del presente informe presentan el siguiente avance:

TABLA 24 RESUMEN DE SOLICITUDES EPM EL MARCO DE LA ALIANZA

SOLICITUD	AVANCES	QUE SIGUE
Consultor para variación de niveles (Antonio)	Se entregaron los productos asociados a la caracterización de las organizaciones del Cañón del Porce y propuestas acción, en el marco de la solicitud de la comisión accidental del concejo de Medellín para abordar las problemáticas asociadas a las afectaciones de Porce III. Adicionalmente la información de esta consultoría es insumo para el PCE del Cañón del Porce ejecutado por	En el marco de la comisión accidental se ha propuesto dar continuidad de la consultoría para comprender de manera integral las afectaciones a las comunidades por la variación de niveles del río por la operación de Porce III
Monitoreo de familias Porce III	Se realizó el quinto monitoreo de familias del proyecto Porce III aplicando los instrumentos de recolección de información, diligenciando los formatos y construyendo los índices requeridos por la autoridad ambiental. Este proceso se entregó a satisfacción a EPM.	No Aplica
Evaluación Expost	Luego de la adjudicación a la firma consultora MSC para la realización de la evaluación Expost del proyecto Porce III se avanza en la verificación del avance del contrato, en donde la firma consultora analiza información general del proyecto y realiza aplicación de instrumentos de recolección en campo.	Verificación de calidad de entrega de productos finales del contrato Cierre del contrato
Escuela de líderes de Urrao	Se articulan acciones, se apoya en recursos técnicos y financieros en conjunto con MAP de OEA para fortalecer la escuela de Líderes con enfoque de Derechos Humanos en el municipio de Urrao	Seguir apoyando la realización de esta escuela de líderes en este municipio

SOLICITUD	AVANCES	QUE SIGUE
Futbol y territorio	Articulación con la fundación tiempo de juego entre los meses de abril y junio para recolección de datos para construcción de crónicas de futbol y paz para posterior publicación y lanzamiento del libro la Pelota de Trapo	No aplica

Elaboración: Programa de las Naciones Unidas para el Desarrollo, 2018.

Anexos

Registros gráficos

ILUSTRACIÓN 24 ENTRENAMIENTO ART OF HOSTING



ILUSTRACIÓN 25 REUNIÓN PROANTIOQUIA EPM - AGENDAS ODS



ILUSTRACIÓN 26 REUNIÓN CON PRODUCTORES DE CAFÉ ANORÍ



ILUSTRACIÓN 27 INTERCAMBIO DE EXPERIENCIAS DESARROLLO RURAL DONMATÍAS



ILUSTRACIÓN 28 REUNIÓN LÍDERES PCE VILLANUEVA YOLOMBÓ



ILUSTRACIÓN 29 REUNIÓN GRUPO MOTOR PDET AMALFI



ILUSTRACIÓN 30 REUNIÓN ARTICULACIÓN INSTITUCIONAL BIOEXPEDICIÓN



ILUSTRACIÓN 31 CARACTERIZACIÓN AMBIENTAL VEREDAS YOLOMBÓ



ILUSTRACIÓN 32 COMITÉ TÉCNICO ALIANZA EPM - PNUD

